

Om Tidsanvändningsstatistiken

Statistik kring tidsanvändning har tillkommit för att ge företagen jämförelseuppgifter över närvaro och olika former av frånvaro från arbete. Uppgifter om personalomsättning ingår också.

Företagens deltagande i insamlingen av info är frivillig. Informationen är därför inte statistiskt representativ för alla Sveriges företag utan endast relevant för de företag som deltar i insamlingen. Under senare år har verksamheten omfattat ca 100 000 arbetstagare fördelade på ca 1 000 arbetsplatser och 100 företag.

Underlag för tidsanvändningen insamlas och bearbetas varje kvartal. Kvartalsuppgifterna summeras till årssammanställningar för att bl a eliminera säsongsskillnader i frånvaro och personalomsättningen.

De företag som deltar i insamlingen får återrapportering av tidsanvändning och personalomsättning (oftast inom en vecka) för hela företaget, för varje enskild arbetsplats och, om så önskas, per tjänsteställe eller motsvarande. Dessutom bifogas jämförelsetal dvs genomsnittresultat av olika slag.

Tidsanvändningen anges i procent av ordinarie arbetstid. Summeras procenttalet för arbetad tid med procenttalen för all frånvaro blir resultatet 100 procent. Övertid, som ligger utanför ordinarie tid, redovisas också.

I de inledande cirkeldiagrammen redovisas tidsanvändningen för män och kvinnor.

Förutom tidsanvändningen redovisas även uppgifter om antal sjukfrånvarotillfällen och personalomsättning. Företagen kan också frivilligt inrapportera och erhålla statistik över inskolning, vidareutbildning, intern rörlighet mm.

Utöver uppgifterna i denna sammanställning som avser "Hela materialet" inklusive vissa diagram över olika arbetsplatsstorlekar, avtalsområden och åldrar kan Hewitt tillhandahålla ett flertal andra tabelluppdelningar som kan vara av intresse vid jämförelser och analyser av frånvaro.

Kontaktinformation

Karin Trigell
Head of Talent, Reward and Performance
Aon Hewitt
karin.trigell@aon.se

Lauren Duff
Manager Data Analytics
Aon Hewitt
lauren.duff@aon.se

Innehållsförteckning

Vissa huvudresultat från 2017 års insamling	5
Arbetad tid (exkl övertid)	6
Genomsnittlig tidsanvändning i timmar för heltidsanställda	
Redovisade timmar per år och heltidsanställd	7
Redovisade timmar per vecka och heltidsanställd	7
Veckoarbetstid för heltidsanställda	
Arbetare	8
Veckoarbetstid för heltidsanställda	
Tjänstemän	9
Total frånvaro	
Arbetare och tjänstemän	10
Arbetare	11
Tjänstemän	11
Trendanalys	
Arbetare och tjänstemän - Kvinnor och män	12
1988-1995	12
1996-2003	13
2000-2011	14
2012-2017	15
Arbetare och tjänstemän - Män	16
1988-1995	16
1996-2003	17
2004-2011	18
2012-2017	19
Arbetare och tjänstemän - Kvinnor	20
1988-1995	20
1996-2003	21
2004-2011	22
2012-2017	23
Arbetare - Kvinnor och män	24
1988-1995	24
1996-2003	25
2004-2011	26
2012-2017	27
Arbetare - Män	28
1988-1995	28
1996-2003	29
2004-2011	30
2012-2017	31
Arbetare - Kvinnor	32
1988-1995	32
1996-2003	33
2004-2011	34
2012-2017	35
Tjänstemän - Kvinnor och män	36
1988-1995	36
1996-2003	37
2004-2011	38
2012-2017	39
Tjänstemän - Män	40
1988-1995	40
1996-2003	41
2004-2011	42

2012-2017	43
Tjänstemän - Kvinnor	44
1988-1995	44
1996-2003	45
2004-2011	46
2012-2017	47
Tidsanvändning med hänsyn taget till olika arbetstidsarter	
Arbetare	48
Tidsanvändning med hänsyn taget till storlek på arbetsplats (antal anställda)	
Arbetare	49
Tidsanvändning i olika branscher	
Arbetare	50
Frånvaro	
Arbetare	51
Tjänstemän	52
Sjukfrånvaro sedan 1983	
Per arbetskategori	53
Sjukfrånvaro - Uppdelad efter fallens längd och arbetskategori	
Arbetare	54
Tjänstemän	55
Sjukfrånvaro - Uppdelad efter sjukfallens längd, kön och arbetskategori	
Män och kvinnor	56
Arbetare och tjänstemän	56
Arbetare	57
Tjänstemän	58
Män	59
Arbetare och tjänstemän	59
Arbetare	60
Tjänstemän	61
Kvinnor	62
Arbetare och tjänstemän	62
Arbetare	63
Tjänstemän	64
Karensdag och arbetsgivarperiod 1993-2017	
Arbetare och tjänstemän	65
Tabell	65
Diagram: Karensdag och arbetsgivarperiod 2-14	66
Diagram: Karensdag och total arbetsgivarperiod	66
Arbetare	67
Tabell	67
Diagram: Karensdag och arbetsgivarperiod 2-14	68
Diagram: Karensdag och total arbetsgivarperiod	68
Tjänstemän	69
Tabell	69
Diagram: Karensdag och arbetsgivarperiod 2-14	70
Diagram: Karensdag och total arbetsgivarperiod	70
Sjukfrånvaro i olika åldersgrupper, efter fallens längd	
Arbetare	71
Tjänstemän	72
Sjukfrånvaro inom olika branscher	73
Föräldrarledighet, 1983-2017	
Diagram	75

Tabell.....	76
Kompensationsledighet, 1983-2017	
Diagram.....	77
Tabell.....	78
Övertid, 1983-2017	
Per arbetskategori.....	79
Personalomsättning 2002-2017	
Exklusive resp. inklusive visstidsanställda.....	80
Arbetare och tjänstemän.....	80
Arbetare.....	81
Tjänstemän.....	82
Personalomsättning i olika åldersklasser - 2017	
Arbetare.....	83
Inklusive visstidsanställda.....	83
Exklusive visstidsanställda.....	83
Tjänstemän.....	84
Inklusive visstidsanställda.....	84
Exklusive visstidsanställda.....	84
Sjukfrånvaro inom olika län	85
Beräkningsregler	86

Vissa huvudresultat från 2017 års insamling

Års- och veckoarbetstid

Den redovisade ordinarie arbetstiden för heltidsanställda arbetare och tjänstemän var under helåret 2017 i genomsnitt 1843 timmar. Omräknat i timmar per helgfri vecka motsvarar detta 36,6 timmar. Den faktiska årsarbetstiden uppgick under samma period till i genomsnitt 1516 timmar exklusive övertid, vilket ger 29,6 timmar per vecka.

Sjukfrånvaro

Sjukfrånvaron har minskad något från 2016 till 2017 för både arbetare och tjänstemän. För arbetare var den långa sjukfrånvaron (mer än 20 dagar) den största orsaken till minskningen mot förra året. Den långa sjukfrånvaron ökar också beroende på vilken åldersgrupp, med den största andelen i åldersgruppen 60+. Sjukfrånvaron för arbetare är som störst i Jämtlands län och i Gotlands län för tjänstemän.

Frånvaron

Den totala frånvaron sjönk något från förra året från 20,69 till 19,47 för den totala populationen. Minskning beror först och främst på grund av den totala frånvaron har sjunkit för tjänstemän.

Föräldraledigheten är oförändrad jämfört med föregående år för hela populationen. Uppdelat på arbetare och tjänstemän ser statistiken dock annorlunda ut. Arbetare har ökat sitt uttag av föräldrarledighet men för tjänstemän har detta minskat. Detta gäller för både män och kvinnor.

Mot föregående året har kompensationsledigheten ökat för arbetare från 2,03 till 2,11. För tjänstemän har det dock sjunkit från 1,77 till 1,76. För den totala populationen har kompledigheten ökat med 3 procentenheter.

Mot föregående året har övertiden ökat för den totala populationen från 1,90 till 2,55. Detta är på grund av en större uttag av övertid för arbetare, från 2,53 till 3,92. Tjänstemäns uttag av övertid mot 2016 är oförändrad.

Arbetad tid (exkl övertid)

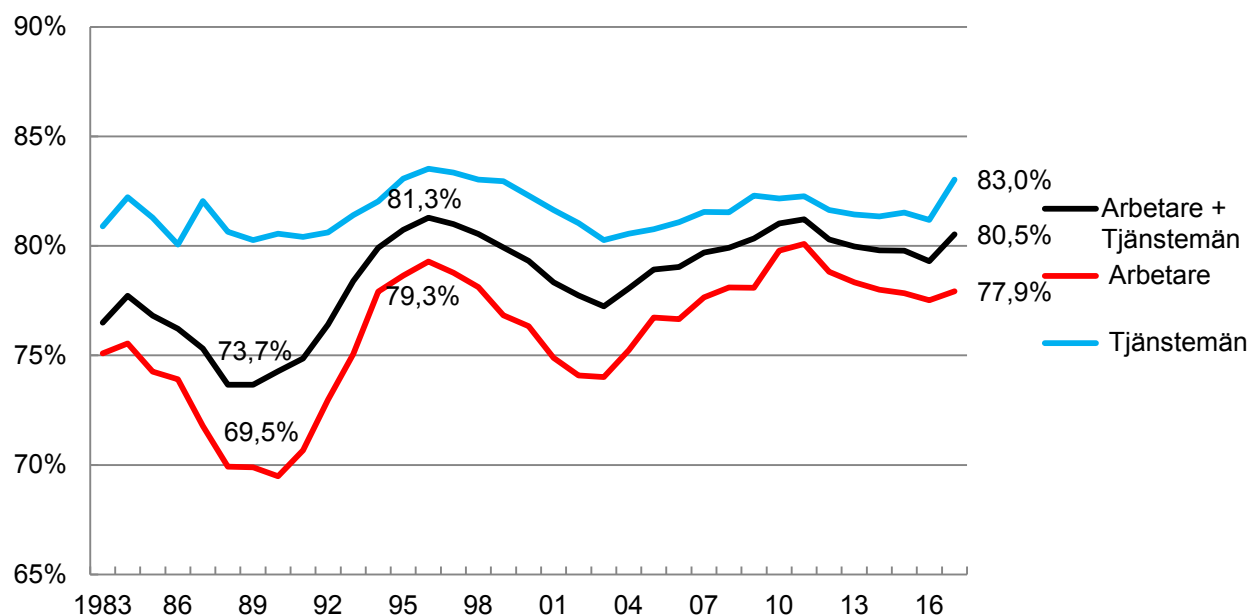

År	Arb + Tjm	Arb	Tjm	År	Arb + Tjm	Arb	Tjm
1984	77,72	75,55	82,23	2001	78,34	74,89	81,64
1985	76,82	74,26	81,29	2002	77,74	74,08	81,04
1986	76,22	73,91	80,06	2003	77,24	74,02	80,26
1987	75,32	71,78	82,05	2004	78,06	75,24	80,56
1988	73,66	69,93	80,65	2005	78,92	76,73	80,76
1989	73,67	69,89	80,27	2006	79,04	76,66	81,09
1990	74,27	69,49	80,56	2007	79,70	77,65	81,55
1991	74,86	70,67	80,41	2008	79,91	78,11	81,53
1992	76,41	72,97	80,62	2009	80,34	78,09	82,30
1993	78,40	75,07	81,40	2010	81,03	79,79	82,16
1994	79,91	77,92	82,03	2011	81,21	80,09	82,27
1995	80,73	78,64	83,07	2012	80,30	78,82	81,64
1996	81,29	79,28	83,53	2013	79,97	78,34	81,44
1997	81,00	78,78	83,35	2014	79,80	78,00	81,35
1998	80,55	78,12	83,02	2015	79,78	77,84	81,52
1999	79,93	76,84	82,95	2016	79,30	77,52	81,18
2000	79,31	76,34	82,29	2017	80,22	77,92	83,02

Mellan helåren 2011 och 2016 har den arbetade tiden åter minskat och den totala frånvaron ökat för både arbetare och tjänstemän. Den totala arbetad tid för både arbetare och tjänstemän har ökat mellan 2016 och 2017.

Genomsnittlig tidsanvändning i timmar för heltidsanställda

Redovisade timmar per år och heltidsanställd

		Arb + tjm	Arb totalt	Arb dag + arbete	Arb 2 skift	Arb 3-skift kontinuerligt	Tjm
A	Redovisad ordinarie arbetstid (C-G)	1843	1816	1803	2009	1705	1877
C	Arbetad tid exkl övertid	1480	1428	1423	1513	1375	1540
D	Sjukfrånvaro	69	94	94	104	83	42
E	Semester	145	141	134	194	133	148
F	Lagstadgad ledighet	78	81	82	97	45	78
G	Övrig ledighet	71	73	70	98	68	70
(D-G)	TOTAL FRÅNVARO	363	389	380	493	330	337
B	Övertid	36	48	40	79	55	23
C+B	"Normal arbetstid"	1516	1475	1464	1595	1430	1563

Redovisade timmar per vecka och heltidsanställd

		Arb + tjm	Arb totalt	Arb dag + arbete	Arb 2 skift	Arb 3-skift kontinuerligt	Tjm
A	Redovisad ordinarie arbetstid (C-G)	37,0	36,5	36,2	40,3	34,2	37,7
C	Arbetad tid exkl övertid	29,7	28,7	28,6	30,4	27,6	30,9
D	Sjukfrånvaro	1,4	1,9	1,9	2,1	1,7	0,8
E	Semester	2,9	2,8	2,7	3,9	2,7	3,0
F	Lagstadgad ledighet	1,6	1,6	1,6	1,9	0,9	1,6
G	Övrig ledighet	1,4	1,5	1,4	2,0	1,4	1,4
(D-G)	TOTAL FRÅNVARO	7,3	7,8	7,6	9,9	6,6	6,8
B	Övertid	0,7	1,0	0,8	1,6	1,1	0,5
C+B	"Normal arbetstid"	30,4	29,6	29,4	32,0	28,7	31,4

Veckoarbetstid för heltidsanställda Arbetare

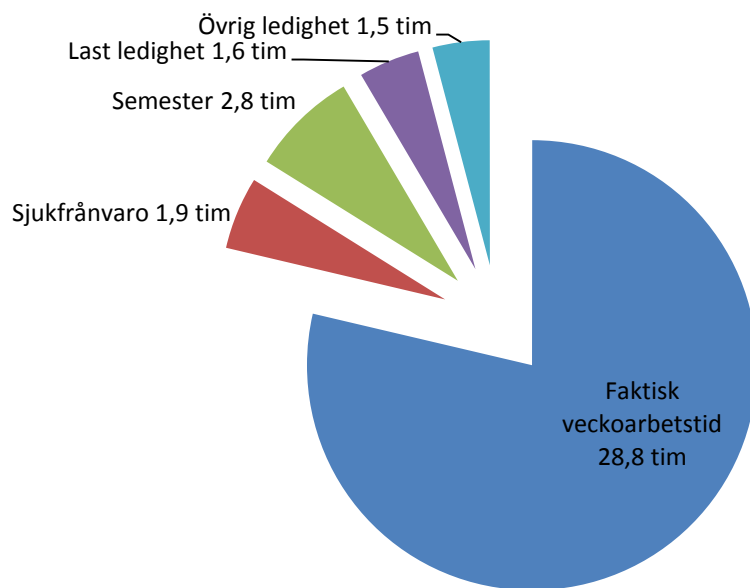

Veckoarbetstiden antas ofta uppgå till 40 timmar. Den redovisade ordinarie arbetstiden för heltidsanställda arbetare var år 2017 28,8 timmar i genomsnitt. Om hänsyn tas till frånvaro och övertid uppgick den faktiskt arbetade tiden + övertid till 29,6 timmar per vecka.

Veckoarbetstid för heltidsanställda	År 2017
Redovisad ordinarie arbetstid (C-G)	36,6
Sjukfrånvaro	1,9
Semester	2,8
Lagstadgad ledighet	1,6
Övrig ledighet	1,5
Faktisk veckoarbetstid	28,8
Övertid	1,0
Inklusive övertid	29,6

Veckoarbetstid för heltidsanställda Tjänstemän

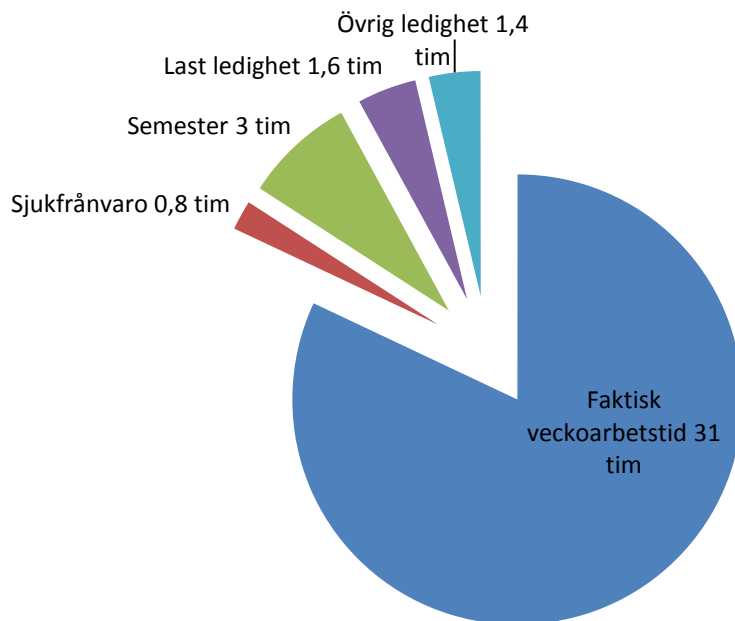

Veckoarbetstiden antas ofta uppgå till 40 timmar. Den redovisade ordinarie arbetstiden för heltidsanställda tjänstemän var år 2017 37,3 timmar i genomsnitt. Om hänsyn tas till frånvaro och övertid uppgick den faktiskt arbetade tiden + övertid till 31,5 timmar per vecka.

Veckoarbetstid för heltidsanställda	År 2017
Redovisad ordinarie arbetstid (C-G)	37,8
Sjukfrånvaro	0,8
Semester	3,0
Lagstadgad ledighet	1,6
Övrig ledighet	1,4
Faktisk veckoarbetstid	31,0
Övertid	0,5
Inklusive övertid	31,5

Total frånvaro

Arbetare och tjänstemän

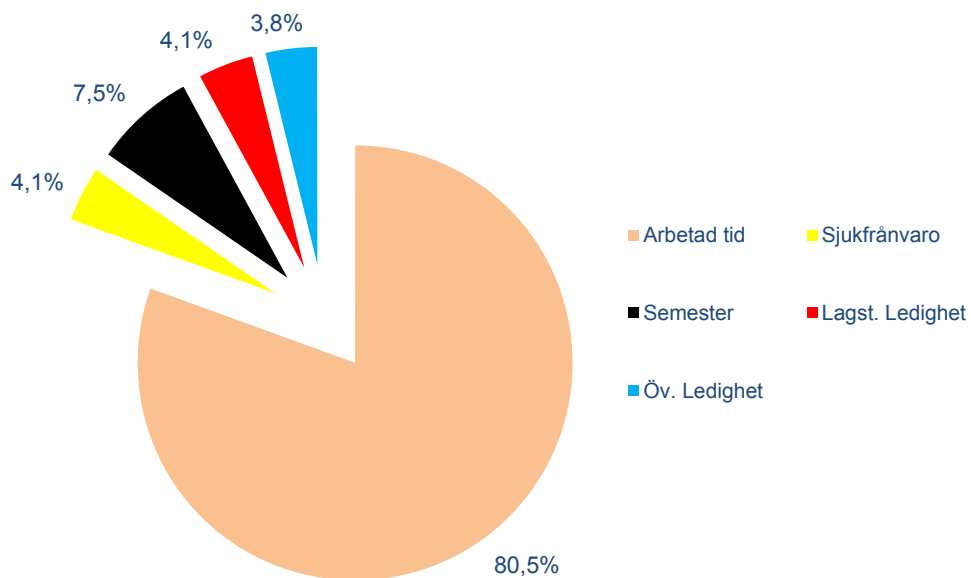

Mellan år 2016 och 2017 har den totala frånvaron sjunkit något från 20,7% till 19,5%. Sjukfrånvaro har sjunkit från 4,4% till 4,1% och semester sjunkit från 8,5 % till 7,5%.

Den arbetade tiden för hela populationen utgjorde 80,5% av den ordinarie arbetstiden under 2017.

För arbetare utgjorde den arbetade tiden 77,9% av den ordinarie arbetstiden av arbetad tid, för tjänstemän var andelen 83,0%.

Total frånvaro

Arbetare

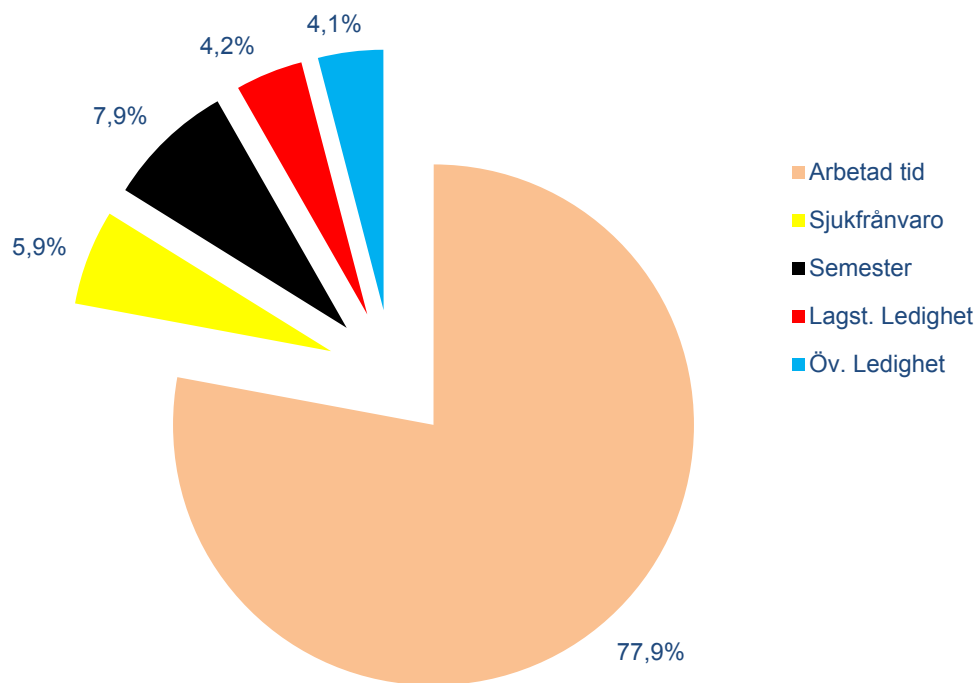

Tjänstemän

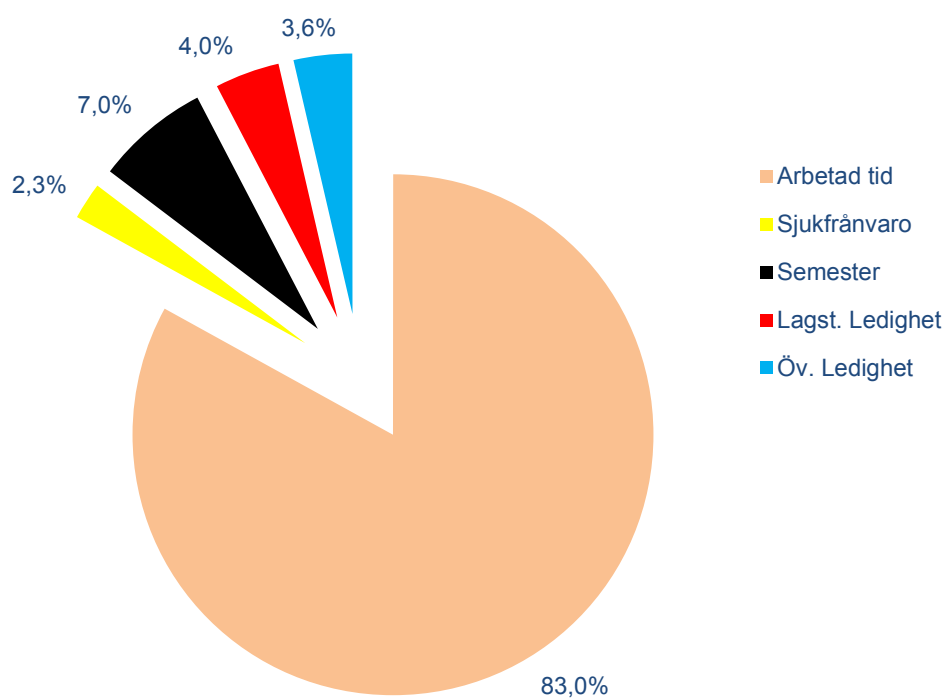

Trendanalys

Arbetare och tjänstemän - Kvinnor och män

1988-1995

ID-kod	År	1988	1989	1990	1991	1992	1993	1994	1995
05	Ordinarie arbetstid	100	100	100	100	100	100	100	100
06	Arbetad tid exkl övertid	73,66	73,67	74,27	74,86	76,41	78,40	79,91	80,73
10-13	Sjukfrånvaro totalt	9,70	9,21	8,50	7,26	6,43	5,35	4,67	4,44
30	Redovisad facklig verksamhet	0,10	0,07	0,08	0,09	0,09	0,07	0,06	0,08
35	Semester	8,24	8,58	8,34	9,12	9,15	9,21	8,76	8,52
40	Lagstadgad ledighet, tot därav	3,67	4,58	4,99	5,17	4,57	3,98	3,67	3,46
41	Tillf. föräldrapenning mm	0,66	0,80	0,88	0,86	0,81	0,81	0,71	0,65
42	Födelse, adoption	1,09	1,21	1,62	1,79	1,76	1,69	1,70	1,68
43	Vård av barn utan ers.	0,20	0,15	0,15	0,14	0,16	0,17	0,18	0,18
41-43	Föräldraledighet totalt	1,94	2,15	2,65	2,79	2,73	2,67	2,59	2,50
44	Smittorisk	0,00	0,00	0,00	0,00	0,00	0,00	0,00	0,00
45	Militär	0,74	0,86	0,77	0,65	0,32	0,22	0,13	0,11
46	Svensk undervisning	0,03	0,03	0,02	0,02	0,02	0,01	0,01	0,01
47	Studier	0,90	1,45	1,47	1,64	1,45	1,06	0,90	0,82
48	Fackliga aktiviteter, ej bet	0,04	0,07	0,06	0,04	0,03	0,02	0,03	0,02
49	Förenings medverkan	0,02	0,02	0,02	0,02	0,01	0,00	0,00	0,00
50	Kompleddighet	1,19	1,36	1,18	1,14	1,12	1,09	1,20	1,09
54	Permittering	0,37	0,05	0,10	0,24	0,32	0,19	0,08	0,01
57	Arbetskonflikt	0,50	0,00	0,00	0,00	0,00	0,00	0,00	0,01
60	Övrig beviljad ledighet	2,27	2,19	2,30	1,96	1,82	1,63	1,57	1,60
65	Ej beviljad ledighet	0,31	0,29	0,24	0,15	0,09	0,07	0,07	0,07
10-65	Total frånvaro	26,34	26,33	25,73	25,14	23,59	21,60	20,09	19,27
07	Övertid	2,74	2,84	2,81	2,84	2,73	3,01	3,30	3,36

Trendanalys

Arbetare och tjänstemän - Kvinnor och män

1996-2003

ID-kod	År	1996	1997	1998	1999	2000	2001	2002	2003
05	Ordinarie arbetstid	100	100	100	100	100	100	100	100
06	Arbetad tid exkl övertid	81,29	81,00	80,55	79,93	79,31	78,34	77,74	77,22
10-13	Sjukfrånvaro totalt	3,87	3,79	4,12	4,63	5,16	5,72	6,07	6,13
30	Redovisad facklig verksamhet	0,07	0,07	0,07	0,06	0,06	0,05	0,06	0,06
35	Semester	8,63	8,96	8,74	8,58	8,50	8,60	8,69	8,93
40	Lagstadgad ledighet, tot därav	3,28	3,19	3,40	3,59	3,75	4,03	4,18	4,35
41	Tillf. föräldrapenning mm	0,54	0,54	0,57	0,56	0,56	0,61	0,64	0,60
42	Födelse, adoption	1,60	1,52	1,57	1,74	1,89	2,10	2,34	2,64
43	Vård av barn utan ers.	0,14	0,13	0,12	0,11	0,10	0,10	0,09	0,08
41-43	Föräldraledighet totalt	2,28	2,19	2,26	2,41	2,55	2,81	3,07	3,32
44	Smittorisk	0,00	0,00	0,00	0,00	0,00	0,00	0,00	0,00
45	Militär	0,11	0,07	0,04	0,04	0,04	0,03	0,03	0,03
46	Svensk undervisning	0,01	0,01	0,01	0,01	0,01	0,02	0,02	0,01
47	Studier	0,84	0,87	1,04	1,09	1,11	1,13	1,04	0,96
48	Fackliga aktiviteter, ej bet	0,03	0,03	0,03	0,02	0,02	0,02	0,02	0,02
49	Förenings medverkan	0,00	0,01	0,01	0,01	0,01	0,01	0,01	0,00
50	Kompleddighet	1,21	1,36	1,42	1,37	1,35	1,33	1,31	1,36
54	Permittering	0,06	0,01	0,01	0,01	0,02	0,05	0,02	0,03
57	Arbetskonflikt	0,00	0,00	0,00	0,00	0,00	0,00	0,00	0,00
60	Övrig beviljad ledighet	1,54	1,58	1,63	1,72	1,79	1,79	1,87	1,86
65	Ej beviljad ledighet	0,06	0,05	0,06	0,11	0,07	0,07	0,06	0,06
10-65	Total frånvaro	18,71	19,00	19,45	20,07	20,69	21,66	22,26	22,78
07	Övertid	3,21	3,21	2,85	2,53	2,49	2,02	2,01	1,98

Trendanalys

Arbetare och tjänstemän - Kvinnor och män

2000-2011

ID-kod	År	2004	2005	2006	2007	2008	2009	2010	2011
05	Ordinarie arbetstid	100	100	100	100	100	100	100	100
06	Arbetad tid exkl övertid	78,06	78,92	79,04	79,70	79,91	80,34	81,03	81,21
10-13	Sjukfrånvaro totalt	5,75	5,19	4,99	4,50	3,90	3,39	3,26	3,28
30	Redovisad facklig verksamhet	0,06	0,06	0,06	0,06	0,06	0,06	0,05	0,06
35	Semester	8,96	8,56	8,66	8,68	9,11	8,98	8,95	8,69
40	Lagstadgad ledighet, tot därav	4,21	4,22	4,09	3,90	3,80	3,97	3,97	3,87
41	Tillf. föräldrapenning mm	0,55	0,57	0,57	0,53	0,52	0,49	0,52	0,51
42	Födelse, adoption	2,71	2,77	2,80	2,77	2,74	2,82	2,87	2,76
43	Vård av barn utan ers.	0,08	0,08	0,07	0,08	0,09	0,09	0,09	0,11
41-43	Föräldraledighet totalt	3,34	3,42	3,44	3,38	3,35	3,40	3,48	3,38
44	Smittorisk	0,00	0,00	0,00	0,00	0,00	0,00	0,00	0,00
45	Militär	0,04	0,05	0,04	0,01	0,01	0,01	0,01	0,00
46	Svensk undervisning	0,01	0,00	0,00	0,01	0,01	0,01	0,01	0,01
47	Studier	0,80	0,71	0,58	0,47	0,40	0,52	0,45	0,46
48	Fackliga aktiviteter, ej bet	0,02	0,02	0,02	0,02	0,02	0,02	0,01	0,02
49	Förenings medverkan	0,00	0,00	0,00	0,00	0,00	0,00	0,00	0,00
50	Kompleddighet	1,33	1,34	1,36	1,41	1,60	1,73	1,27	1,37
54	Permittering	0,00	0,00	0,00	0,00	0,00	0,01	0,00	0,01
57	Arbetskonflikt	0,00	0,00	0,00	0,00	0,00	0,00	0,00	0,00
60	Övrig beviljad ledighet	1,59	1,65	1,75	1,69	1,57	1,49	1,44	1,48
65	Ej beviljad ledighet	0,05	0,05	0,06	0,05	0,06	0,04	0,03	0,03
10-65	Total frånvaro	21,94	21,08	20,96	20,30	20,09	19,66	18,97	18,79
07	Övertid	1,88	1,85	2,09	2,16	2,04	1,49	1,80	1,78

Trendanalys

Arbetare och tjänstemän - Kvinnor och män

2012-2017

ID-kod	År	2012	2013	2014	2015	2016	2017		
05	Ordinarie arbetstid	100	100	100	100	100	100		
06	Arbetad tid exkl övertid	80,30	79,97	79,80	79,78	79,30	80,53		
10-13	Sjukfrånvaro totalt	3,51	3,61	3,75	4,10	4,42	4,06		
30	Redovisad facklig verksamhet	0,05	0,04	0,04	0,04	0,04	0,03		
35	Semester	8,98	9,06	9,16	8,84	8,51	7,46		
40	Lagstadgad ledighet, tot därav	4,06	4,07	4,07	4,05	4,05	4,11		
41	Tillf. föräldrapenning mm	0,63	0,73	0,75	0,76	0,89	0,79		
42	Födelse, adoption	2,78	2,75	2,70	2,64	2,40	2,44		
43	Vård av barn utan ers.	0,12	0,11	0,12	0,12	0,18	0,24		
41-43	Föräldraledighet totalt	3,53	3,59	3,57	3,52	3,47	3,47		
44	Smittorisk	0,00	0,00	0,00	0,00	0,00	0		
45	Militär	0,00	0,01	0,00	0,00	0,01	0,01		
46	Svensk undervisning	0,01	0,00	0,00	0,00	0,00	0,00		
47	Studier	0,48	0,44	0,47	0,51	0,54	0,61		
48	Fackliga aktiviteter, ej bet	0,02	0,02	0,02	0,01	0,02	0,02		
49	Förenings medverkan	0,00	0,00	0,00	0,00	0,00	0,00		
50	Kompleddighet	1,50	1,58	1,52	1,48	1,90	1,93		
54	Permittering	0,01	0,01	0,01	0,00	0,00	0,01		
57	Arbetskonflikt	0,00	0,00	0,00	0,00	0,00	0,00		
60	Övrig beviljad ledighet	1,56	1,62	1,62	1,68	1,75	1,83		
65	Ej beviljad ledighet	0,04	0,04	0,03	0,03	0,03	0,04		
10-65	Total frånvaro	19,70	20,03	20,20	20,21	20,69	19,47		
07	Övertid	1,57	1,56	1,72	1,75	1,90	2,55		

Trendanalys

Arbetare och tjänstemän - Män

1988-1995

ID-kod	År	1988	1989	1990	1991	1992	1993	1994	1995
05	Ordinarie arbetstid	100	100	100	100	100	100	100	100
06	Arbetad tid exkl övertid	76,18	76,21	77,22	77,57	79,09	80,72	82,19	82,76
10-13	Sjukfrånvaro totalt	8,04	7,73	7,04	7,26	5,49	4,62	3,99	3,81
30	Redovisad facklig verksamhet	0,12	0,08	0,10	0,10	0,10	0,08	0,06	0,09
35	Semester	8,39	8,70	8,51	9,30	9,35	9,40	8,88	8,66
40	Lagstadgad ledighet, tot därav	3,67	3,49	3,50	3,53	2,87	2,38	2,11	2,00
41	Tillf. föräldrapenning mm	0,54	0,56	0,61	0,57	0,55	0,57	0,51	0,47
42	Födelse, adoption	0,22	0,23	0,30	0,39	0,42	0,41	0,43	0,48
43	Vård av barn utan ers.	0,08	0,05	0,06	0,05	0,06	0,07	0,10	0,10
41-43	Föräldraledighet totalt	0,85	0,85	0,97	1,02	1,02	1,04	1,03	1,05
44	Smittorisk	0,00	0,00	0,00	0,00	0,00	0,00	0,00	0,00
45	Militär	1,03	1,18	1,07	0,90	0,44	0,29	0,18	0,15
46	Svensk undervisning	0,04	0,04	0,02	0,03	0,02	0,01	0,02	0,01
47	Studier	0,79	1,34	1,36	1,52	1,33	1,00	0,84	0,75
48	Fackliga aktiviteter, ej bet	0,04	0,06	0,05	0,05	0,03	0,03	0,03	0,02
49	Förenings medverkan	0,02	0,02	0,02	0,02	0,01	0,00	0,00	0,00
50	Kompleddighet	1,20	1,37	1,17	1,13	1,07	1,04	1,15	1,08
54	Permittering	0,37	0,06	0,11	0,26	0,35	0,21	0,10	0,01
57	Arbetskonflikt	0,51	0,00	0,00	0,00	0,00	0,01	0,00	0,01
60	Övrig beviljad ledighet	2,10	2,05	2,11	1,74	1,61	1,46	1,45	1,52
65	Ej beviljad ledighet	0,32	0,30	0,24	0,16	0,09	0,08	0,07	0,07
10-65	Total frånvaro	23,82	23,79	22,78	22,43	20,93	19,28	17,81	17,24
07	Övertid	3,01	3,12	3,12	3,11	2,97	3,26	3,57	3,65

Trendanalys

Arbetare och tjänstemän - Män

1996-2003

ID-kod	År	1996	1997	1998	1999	2000	2001	2002	2003
05	Ordinarie arbetstid	100	100	100	100	100	100	100	100
06	Arbetad tid exkl övertid	83,18	82,77	82,43	81,91	81,48	80,73	80,20	79,77
10-13	Sjukfrånvaro totalt	3,32	3,29	3,55	3,98	4,40	4,91	5,16	5,27
30	Redovisad facklig verksamhet	0,08	0,08	0,08	0,07	0,07	0,07	0,07	0,07
35	Semester	8,74	9,11	8,88	8,77	8,69	8,78	8,94	9,08
40	Lagstadgad ledighet, tot därav	1,93	1,88	2,05	2,13	2,24	2,38	2,51	2,58
41	Tillf. föräldrapenning mm	0,40	0,41	0,44	0,44	0,44	0,50	0,53	0,50
42	Födelse, adoption	0,47	0,42	0,48	0,54	0,62	0,71	0,86	1,04
43	Vård av barn utan ers.	0,08	0,08	0,08	0,08	0,08	0,09	0,08	0,07
41-43	Föräldraledighet totalt	0,95	0,91	0,99	1,06	1,14	1,30	1,47	1,61
44	Smittorisk	0,00	0,00	0,00	0,00	0,00	0,00	0,00	0,00
45	Militär	0,14	0,10	0,06	0,06	0,06	0,04	0,04	0,04
46	Svensk undervisning	0,02	0,01	0,02	0,02	0,02	0,02	0,02	0,02
47	Studier	0,78	0,82	0,94	0,96	0,98	0,99	0,94	0,88
48	Fackliga aktiviteter, ej bet	0,03	0,03	0,03	0,03	0,03	0,02	0,02	0,02
49	Förenings medverkan	0,01	0,01	0,01	0,01	0,01	0,01	0,01	0,01
50	Kompleddighet	1,20	1,35	1,43	1,38	1,37	1,37	1,38	1,45
54	Permittering	0,06	0,01	0,01	0,02	0,02	0,06	0,02	0,03
57	Arbetskonflikt	0,00	0,00	0,00	0,00	0,00	0,00	0,00	0,00
60	Övrig beviljad ledighet	1,43	1,45	1,51	1,61	1,65	1,63	1,66	1,68
65	Ej beviljad ledighet	0,06	0,05	0,06	0,13	0,08	0,08	0,07	0,07
10-65	Total frånvaro	16,82	17,23	17,57	18,09	18,52	19,27	19,80	20,23
07	Övertid	3,48	3,47	3,06	2,69	2,71	2,22	2,21	2,21

Trendanalys

Arbetare och tjänstemän - Män

2004-2011

ID-kod	År	2004	2005	2006	2007	2008	2009	2010	2011
05	Ordinarie arbetstid	100	100	100	100	100	100	100	100
06	Arbetad tid exkl övertid	80,34	81,17	81,11	81,62	81,56	81,98	82,47	82,62
10-13	Sjukfrånvaro totalt	4,96	4,49	4,35	3,95	3,49	3,05	2,97	2,97
30	Redovisad facklig verksamhet	0,07	0,06	0,06	0,06	0,06	0,06	0,05	0,05
35	Semester	9,10	8,61	8,69	8,74	9,17	8,97	9,05	8,75
40	Lagstadgad ledighet, tot därav	2,56	2,63	2,56	2,44	2,41	2,54	2,65	2,66
41	Tillf. föräldrapenning mm	0,45	0,46	0,48	0,45	0,43	0,42	0,44	0,44
42	Födelse, adoption	1,23	1,38	1,45	1,46	1,52	1,53	1,68	1,67
43	Vård av barn utan ers.	0,07	0,08	0,07	0,08	0,08	0,08	0,09	0,10
41-43	Föräldraledighet totalt	1,75	1,92	2,00	1,99	2,03	2,03	2,21	2,21
44	Smittorisk	0,00	0,00	0,00	0,00	0,00	0,00	0,00	0,00
45	Militär	0,04	0,04	0,03	0,01	0,02	0,01	0,02	0,01
46	Svensk undervisning	0,01	0,01	0,00	0,01	0,01	0,01	0,01	0,01
47	Studier	0,72	0,64	0,50	0,41	0,33	0,47	0,40	0,42
48	Fackliga aktiviteter, ej bet	0,02	0,02	0,02	0,02	0,02	0,02	0,01	0,02
49	Förenings medverkan	0,00	0,00	0,01	0,00	0,00	0,00	0,00	0,00
50	Kompleddighet	1,41	1,43	1,46	1,52	1,72	1,89	1,37	1,49
54	Permittering	0,00	0,00	0,00	0,00	0,00	0,01	0,00	0,01
57	Arbetskonflikt	0,00	0,00	0,00	0,00	0,00	0,00	0,00	0,00
60	Övrig beviljad ledighet	1,50	1,56	1,68	1,60	1,51	1,44	1,39	1,40
65	Ej beviljad ledighet	0,06	0,06	0,07	0,06	0,07	0,04	0,04	0,04
10-65	Total frånvaro	19,66	18,83	18,89	18,38	18,44	18,02	17,53	17,38
07	Övertid	2,07	2,07	2,35	2,42	2,30	1,67	2,04	2,02

Trendanalys

Arbetare och tjänstemän - Män

2012-2017

ID-kod	År	2012	2013	2014	2015	2016	2017		
05	Ordinarie arbetstid	100	100	100	100	100	100		
06	Arbetad tid exkl övertid	81,72	81,33	81,16	81,12	80,46	81,66		
10-13	Sjukfrånvaro totalt	3,16	3,22	3,34	3,64	4,02	3,66		
30	Redovisad facklig verksamhet	0,05	0,04	0,04	0,04	0,04	0,03		
35	Semester	9,05	9,23	9,28	8,98	8,64	7,63		
40	Lagstadgad ledighet, tot därav	2,85	2,86	2,94	2,99	3,03	3,11		
41	Tillf. föräldrapenning mm	0,53	0,61	0,65	0,67	0,78	0,68		
42	Födelse, adoption	1,72	1,68	1,71	1,69	1,55	1,60		
43	Vård av barn utan ers.	0,11	0,10	0,11	0,12	0,17	0,22		
41-43	Föräldraledighet totalt	2,36	2,39	2,47	2,48	2,50	2,50		
44	Smittorisk	0,00	0,00	0,00	0,00	0,00	0,00		
45	Militär	0,01	0,01	0,01	0,01	0,01	0,01		
46	Svensk undervisning	0,01	0,00	0,00	0,00	0,00	0,00		
47	Studier	0,45	0,42	0,44	0,48	0,50	0,56		
48	Fackliga aktiviteter, ej bet	0,02	0,02	0,02	0,01	0,02	0,02		
49	Förenings medverkan	0,00	0,00	0,00	0,00	0,00	0,00		
50	Kompleddighet	1,63	1,73	1,66	1,63	2,05	2,05		
54	Permittering	0,01	0,01	0,02	0,00	0,00	0,01		
57	Arbetskonflikt	0,00	0,00	0,00	0,00	0,00	0,00		
60	Övrig beviljad ledighet	1,49	1,54	1,54	1,57	1,71	1,81		
65	Ej beviljad ledighet	0,05	0,04	0,03	0,03	0,04	0,05		
10-65	Total frånvaro	18,28	18,67	18,84	18,88	19,53	18,34		
07	Övertid	1,77	1,79	1,98	2,04	2,17	2,83		

Trendanalys

Arbetare och tjänstemän - Kvinnor

1988-1995

ID-kod	År	1988	1989	1990	1991	1992	1993	1994	1995
05	Ordinarie arbetstid	100	100	100	100	100	100	100	100
06	Arbetad tid exkl övertid	67,40	67,07	66,73	68,12	69,82	72,48	74,04	75,41
10-13	Sjukfrånvaro totalt	13,80	13,06	12,24	9,89	8,78	7,23	6,43	6,07
30	Redovisad facklig verksamhet	0,05	0,04	0,04	0,05	0,05	0,04	0,04	0,05
35	Semester	7,85	8,25	7,91	8,69	8,68	8,74	8,46	8,14
40	Lagstadgad ledighet, tot därav	5,89	7,39	8,81	9,23	8,80	8,06	7,69	7,32
41	Tillf. föräldrapenning mm	0,94	1,41	1,55	1,58	1,50	1,44	1,24	1,10
42	Födelse, adoption	3,24	3,72	5,01	5,25	5,10	4,95	5,00	4,84
43	Vård av barn utan ers.	0,49	0,40	0,39	0,34	0,41	0,42	0,38	0,37
41-43	Föräldraledighet totalt	4,66	5,53	6,96	7,18	6,96	6,80	6,62	6,31
44	Smittorisk	0,00	0,00	0,00	0,00	0,00	0,00	0,00	0,00
45	Militär	0,01	0,01	0,01	0,06	0,03	0,01	0,00	0,00
46	Svensk undervisning	0,01	0,01	0,01	0,02	0,01	0,01	0,00	0,00
47	Studier	1,17	1,75	1,77	1,93	1,74	1,21	1,04	0,98
48	Fackliga aktiviteter, ej bet	0,02	0,08	0,06	0,04	0,03	0,02	0,02	0,02
49	Förenings medverkan	0,00	0,01	0,00	0,00	0,01	0,00	0,00	0,00
50	Kompleddighet	1,18	1,34	1,18	1,19	1,22	1,20	1,34	1,11
54	Permittering	0,39	0,03	0,09	0,19	0,25	0,13	0,04	0,01
57	Arbetskonflikt	0,48	0,00	0,00	0,00	0,00	0,00	0,00	0,00
60	Övrig beviljad ledighet	2,69	2,55	2,78	2,51	2,33	2,05	1,89	1,83
65	Ej beviljad ledighet	0,27	0,27	0,22	0,13	0,07	0,07	0,07	0,06
10-65	Total frånvaro	32,60	32,93	33,27	31,88	30,18	27,52	25,96	24,59
07	Övertid	2,07	2,12	2,02	2,16	2,15	2,40	2,60	2,61

Trendanalys

Arbetare och tjänstemän - Kvinnor

1996-2003

ID-kod	År	1996	1997	1998	1999	2000	2001	2002	2003
05	Ordinarie arbetstid	100	100	100	100	100	100	100	100
06	Arbetad tid exkl övertid	76,24	76,49	75,79	74,89	73,86	72,39	71,78	71,03
10-13	Sjukfrånvaro totalt	5,32	5,05	5,56	6,26	7,07	7,75	8,29	8,23
30	Redovisad facklig verksamhet	0,04	0,04	0,04	0,04	0,03	0,03	0,03	0,04
35	Semester	8,34	8,57	8,39	8,08	8,01	8,16	8,07	8,57
40	Lagstadgad ledighet, tot därav	6,87	6,54	6,81	7,30	7,54	8,14	8,25	8,63
41	Tillf. föräldrapenning mm	0,91	0,88	0,89	0,87	0,85	0,89	0,90	0,83
42	Födelse, adoption	4,60	4,33	4,36	4,79	5,07	5,59	5,92	6,52
43	Vård av barn utan ers.	0,32	0,27	0,21	0,17	0,15	0,14	0,12	0,10
41-43	Föräldraledighet totalt	5,83	5,48	5,48	5,83	6,07	6,62	6,94	7,45
44	Smittorisk	0,00	0,00	0,00	0,00	0,00	0,00	0,00	0,00
45	Militär	0,00	0,00	0,00	0,01	0,00	0,00	0,00	0,00
46	Svensk undervisning	0,00	0,00	0,00	0,00	0,00	0,00	0,00	0,00
47	Studier	1,01	1,02	1,31	1,42	1,43	1,49	1,27	1,15
48	Fackliga aktiviteter, ej bet	0,02	0,02	0,02	0,02	0,02	0,02	0,02	0,01
49	Förenings medverkan	0,00	0,00	0,01	0,00	0,00	0,00	0,00	0,00
50	Kompleddighet	1,23	1,37	1,41	1,35	1,28	1,23	1,13	1,13
54	Permittering	0,06	0,00	0,01	0,01	0,01	0,03	0,01	0,04
57	Arbetskonflikt	0,00	0,00	0,00	0,00	0,00	0,00	0,01	0,00
60	Övrig beviljad ledighet	1,84	1,90	1,94	2,00	2,14	2,22	2,38	2,30
65	Ej beviljad ledighet	0,05	0,04	0,06	0,08	0,05	0,04	0,04	0,03
10-65	Total frånvaro	23,76	23,51	24,21	25,11	26,14	27,61	28,22	28,97
07	Övertid	2,50	2,54	2,31	2,12	1,96	1,52	1,53	1,45

Trendanalys

Arbetare och tjänstemän - Kvinnor

2004-2011

ID-kod	År	2004	2005	2006	2007	2008	2009	2010	2011
05	Ordinarie arbetstid	100	100	100	100	100	100	100	100
06	Arbetad tid exkl övertid	72,54	73,66	74,02	75,10	75,81	76,19	77,47	77,72
10-13	Sjukfrånvaro totalt	7,64	6,85	6,52	5,80	4,90	4,25	3,98	4,05
30	Redovisad facklig verksamhet	0,05	0,04	0,04	0,04	0,05	0,06	0,06	0,06
35	Semester	8,61	8,46	8,58	8,56	8,97	8,98	8,70	8,53
40	Lagstadgad ledighet, tot därav	8,19	7,95	7,77	7,40	7,24	7,56	7,21	6,87
41	Tillf. föräldrapenning mm	0,78	0,83	0,78	0,74	0,72	0,69	0,71	0,70
42	Födelse, adoption	6,29	6,04	6,05	5,92	5,77	6,08	5,80	5,48
43	Vård av barn utan ers.	0,09	0,10	0,07	0,09	0,12	0,10	0,10	0,12
41-43	Föräldraledighet totalt	7,16	6,97	6,90	6,75	6,61	6,87	6,61	6,30
44	Smittorisk	0,00	0,00	0,00	0,00	0,00	0,00	0,00	0,00
45	Militär	0,03	0,07	0,06	0,00	0,00	0,00	0,00	0,00
46	Svensk undervisning	0,00	0,00	0,00	0,00	0,01	0,00	0,00	0,01
47	Studier	0,97	0,88	0,77	0,61	0,58	0,65	0,57	0,54
48	Fackliga aktiviteter, ej bet	0,02	0,02	0,02	0,02	0,02	0,02	0,01	0,01
49	Förenings medverkan	0,00	0,00	0,00	0,00	0,00	0,00	0,00	0,00
50	Kompleddighet	1,15	1,12	1,12	1,15	1,29	1,33	1,02	1,08
54	Permittering	0,00	0,00	0,00	0,00	0,00	0,00	0,00	0,00
57	Arbetskonflikt	0,00	0,00	0,00	0,00	0,00	0,00	0,00	0,00
60	Övrig beviljad ledighet	1,78	1,86	1,91	1,90	1,72	1,61	1,55	1,67
65	Ej beviljad ledighet	0,03	0,04	0,03	0,04	0,04	0,02	0,02	0,02
10-65	Total frånvaro	27,46	26,34	25,98	24,90	24,19	23,81	22,53	22,28
07	Övertid	1,41	1,33	1,47	1,53	1,40	1,03	1,20	1,19

Trendanalys

Arbetare och tjänstemän - Kvinnor

2012-2017

ID-kod	År	2012	2013	2014	2015	2016	2017		
05	Ordinarie arbetstid	100	100	100	100	100	100		
06	Arbetad tid exkl övertid	76,82	76,57	76,41	76,43	76,12	77,32		
10-13	Sjukfrånvaro totalt	4,37	4,59	4,78	5,23	5,50	5,22		
30	Redovisad facklig verksamhet	0,06	0,04	0,04	0,03	0,04	0,03		
35	Semester	8,81	8,63	8,85	8,49	8,16	6,98		
40	Lagstadgad ledighet, tot därav	7,02	7,14	6,91	6,73	6,81	6,94		
41	Tillf. föräldrapenning mm	0,87	1,04	1,01	0,99	1,21	1,09		
42	Födelse, adoption	5,41	5,44	5,19	5,02	4,72	4,82		
43	Vård av barn utan ers.	0,14	0,14	0,14	0,13	0,20	0,28		
41-43	Föräldraledighet totalt	6,42	6,62	6,34	6,14	6,13	6,19		
44	Smittorisk	0,00	0,00	0,00	0,00	0,00	0,00		
45	Militär	0,00	0,00	0,00	0,00	0,00	0,00		
46	Svensk undervisning	0,01	0,00	0,00	0,00	0,00	0,00		
47	Studier	0,57	0,49	0,54	0,58	0,66	0,74		
48	Fackliga aktiviteter, ej bet	0,01	0,01	0,01	0,01	0,01	0,01		
49	Förenings medverkan	0,00	0,00	0,00	0,00	0,00	0,00		
50	Kompleddighet	1,16	1,21	1,16	1,11	1,50	1,58		
54	Permittering	0,00	0,00	0,00	0,00	0,00	0,01		
57	Arbetskonflikt	0,00	0,00	0,00	0,00	0,00	0,00		
60	Övrig beviljad ledighet	1,73	1,81	1,83	1,95	1,84	1,90		
65	Ej beviljad ledighet	0,03	0,02	0,02	0,02	0,01	0,02		
10-65	Total frånvaro	23,18	23,43	23,59	23,56	23,86	22,68		
07	Övertid	1,08	0,98	1,06	1,03	1,18	1,76		

Trendanalys

Arbetare - Kvinnor och män

1988-1995

ID-kod	År	1988	1989	1990	1991	1992	1993	1994	1995
05	Ordinarie arbetstid	100	100	100	100	100	100	100	100
06	Arbetad tid exkl övertid	69,93	69,89	69,49	70,67	72,97	75,70	77,92	78,64
10-13	Sjukfrånvaro totalt	12,58	12,25	12,06	10,11	9,10	7,70	6,88	6,37
30	Redovisad facklig verksamhet	0,14	0,10	0,12	0,13	0,13	0,10	0,09	0,08
35	Semester	7,82	8,19	7,74	8,81	8,71	8,96	8,16	8,29
40	Lagstadgad ledighet, tot därav	4,52	5,27	5,98	6,13	5,17	4,23	3,91	3,62
41	Tillf. föräldrapenning mm	0,74	0,97	1,11	1,07	1,00	1,00	0,86	0,76
42	Födelse, adoption	1,23	1,19	1,76	1,79	1,67	1,45	1,52	1,50
43	Vård av barn utan ers.	0,24	0,19	0,21	0,19	0,21	0,21	0,24	0,23
41-43	Föräldraledighet totalt	2,21	2,34	3,08	3,05	2,87	2,66	2,62	2,48
44	Smittorisk	0,00	0,00	0,00	0,00	0,00	0,00	0,00	0,00
45	Militär	1,07	1,25	1,22	1,06	0,53	0,34	0,20	0,18
46	Svensk undervisning	0,04	0,04	0,02	0,03	0,03	0,02	0,02	0,02
47	Studier	1,13	1,52	1,54	1,89	1,65	1,16	1,02	0,89
48	Fackliga aktiviteter, ej bet	0,06	0,09	0,09	0,07	0,06	0,04	0,04	0,04
49	Förenings medverkan	0,02	0,03	0,03	0,03	0,02	0,01	0,01	0,01
50	Kompleddighet	1,10	1,26	1,13	1,12	1,04	0,94	1,05	1,12
54	Permittering	0,57	0,08	0,18	0,42	0,58	0,35	0,16	0,02
57	Arbetskonflikt	0,00	0,00	0,00	0,00	0,00	0,01	0,00	0,01
60	Övrig beviljad ledighet	2,88	2,50	2,89	2,36	2,15	1,88	1,71	1,74
65	Ej beviljad ledighet	0,46	0,45	0,41	0,26	0,15	0,13	0,12	0,12
10-65	Total frånvaro	30,07	30,11	30,51	29,33	27,03	24,30	22,08	21,36
07	Övertid	2,51	2,59	2,50	2,58	2,50	2,88	3,59	3,52

Trendanalys

Arbetare - Kvinnor och män

1996-2003

ID-kod	År	1996	1997	1998	1999	2000	2001	2002	2003
05	Ordinarie arbetstid	100	100	100	100	100	100	100	100
06	Arbetad tid exkl övertid	79,28	78,78	78,12	76,84	76,34	74,89	74,08	73,98
10-13	Sjukfrånvaro totalt	5,60	5,50	6,00	6,80	7,47	8,34	9,04	9,13
30	Redovisad facklig verksamhet	0,10	0,11	0,11	0,09	0,09	0,09	0,09	0,10
35	Semester	8,22	8,72	8,36	8,31	8,17	8,24	8,22	8,46
40	Lagstadgad ledighet, tot därav	3,48	3,36	3,66	3,90	3,95	4,26	4,25	4,00
41	Tillf. föräldrapenning mm	0,62	0,64	0,67	0,67	0,65	0,70	0,72	0,68
42	Födelse, adoption	1,44	1,28	1,29	1,39	1,44	1,56	1,65	1,67
43	Vård av barn utan ers.	0,17	0,16	0,14	0,13	0,13	0,15	0,13	0,12
41-43	Föräldraledighet totalt	2,23	2,07	2,10	2,19	2,22	2,41	2,50	2,47
44	Smittorisk	0,00	0,00	0,00	0,00	0,00	0,00	0,01	0,00
45	Militär	0,18	0,13	0,07	0,07	0,07	0,06	0,06	0,05
46	Svensk undervisning	0,02	0,02	0,02	0,03	0,03	0,03	0,03	0,03
47	Studier	0,99	1,09	1,40	1,54	1,56	1,70	1,59	1,42
48	Fackliga aktiviteter, ej bet	0,05	0,05	0,05	0,04	0,04	0,04	0,05	0,04
49	Förenings medverkan	0,01	0,01	0,01	0,01	0,01	0,01	0,01	0,00
50	Kompleddighet	1,31	1,61	1,75	1,74	1,73	1,77	1,73	1,81
54	Permittering	0,12	0,02	0,02	0,03	0,03	0,11	0,04	0,06
57	Arbetskonflikt	0,00	0,00	0,00	0,00	0,00	0,00	0,01	0,00
60	Övrig beviljad ledighet	1,79	1,82	1,87	2,08	2,08	2,17	2,42	2,34
65	Ej beviljad ledighet	0,10	0,09	0,10	0,21	0,13	0,12	0,13	0,11
10-65	Total frånvaro	20,72	21,22	21,88	23,16	23,66	25,11	25,92	26,02
07	Övertid	3,30	3,37	3,03	2,77	2,96	2,42	2,55	2,58

Trendanalys

Arbetare - Kvinnor och män

2004-2011

ID-kod	År	2004	2005	2006	2007	2008	2009	2010	2011
05	Ordinarie arbetstid	100	100	100	100	100	100	100	100
06	Arbetad tid exkl övertid	75,24	76,73	76,66	77,65	78,11	78,09	79,79	80,09
10-13	Sjukfrånvaro totalt	8,65	7,75	7,45	6,65	5,81	5,16	4,92	4,87
30	Redovisad facklig verksamhet	0,10	0,10	0,10	0,09	0,09	0,10	0,09	0,09
35	Semester	8,28	7,55	7,87	8,00	8,29	8,40	8,07	7,76
40	Lagstadgad ledighet, tot därav	3,82	3,72	3,52	3,28	3,15	3,40	3,40	3,33
41	Tillf. föräldrapenning mm	0,62	0,62	0,63	0,58	0,56	0,54	0,57	0,54
42	Födelse, adoption	1,77	1,79	1,84	1,82	1,80	1,87	1,95	1,92
43	Vård av barn utan ers.	0,11	0,12	0,10	0,11	0,12	0,10	0,10	0,12
41-43	Föräldraledighet totalt	2,50	2,53	2,57	2,51	2,48	2,51	2,62	2,58
44	Smittorisk	0,00	0,00	0,00	0,00	0,00	0,00	0,00	0,00
45	Militär	0,05	0,05	0,03	0,02	0,03	0,02	0,03	0,01
46	Svensk undervisning	0,02	0,01	0,00	0,01	0,01	0,01	0,01	0,01
47	Studier	1,20	1,07	0,87	0,71	0,59	0,81	0,70	0,70
48	Fackliga aktiviteter, ej bet	0,04	0,04	0,04	0,03	0,03	0,04	0,03	0,03
49	Förenings medverkan	0,00	0,01	0,00	0,00	0,00	0,00	0,01	0,01
50	Kompleddighet	1,84	1,83	1,84	1,93	2,33	2,66	1,72	1,91
54	Permittering	0,00	0,00	0,00	0,00	0,00	0,01	0,01	0,02
57	Arbetskonflikt	0,00	0,00	0,00	0,00	0,00	0,00	0,00	0,00
60	Övrig beviljad ledighet	1,96	2,21	2,45	2,28	2,10	2,12	1,95	1,87
65	Ej beviljad ledighet	0,10	0,11	0,12	0,11	0,12	0,07	0,06	0,06
10-65	Total frånvaro	24,76	23,27	23,34	22,35	21,89	21,91	20,21	19,91
07	Övertid	2,46	2,43	2,86	2,94	2,75	1,86	2,44	2,40

Trendanalys

Arbetare - Kvinnor och män

2012-2017

ID-kod	År	2012	2013	2014	2015	2016	2017		
05	Ordinarie arbetstid	100	100	100	100	100	100		
06	Arbetad tid exkl övertid	78,82	78,34	78,00	77,84	77,52	77,93		
10-13	Sjukfrånvaro totalt	5,31	5,51	5,84	6,28	6,36	5,91		
30	Redovisad facklig verksamhet	0,09	0,08	0,07	0,07	0,06	0,05		
35	Semester	8,15	8,43	8,50	8,14	8,13	7,89		
40	Lagstadgad ledighet, tot därav	3,66	3,66	3,74	3,87	3,89	4,20		
41	Tillf. föräldrapenning mm	0,64	0,69	0,74	0,74	0,77	0,71		
42	Födelse, adoption	2,08	2,09	2,05	2,13	2,02	2,16		
43	Vård av barn utan ers.	0,12	0,12	0,13	0,14	0,19	0,27		
41-43	Föräldraledighet totalt	3,53	2,90	2,92	3,00	2,98	3,14		
44	Smittorisk	0,00	0,00	0,00	0,00	0,00	0,00		
45	Militär	0,01	0,01	0,01	0,01	0,01	0,02		
46	Svensk undervisning	0,01	0,00	0,00	0,00	0,00	0,00		
47	Studier	0,75	0,71	0,77	0,82	0,86	1,00		
48	Fackliga aktiviteter, ej bet	0,03	0,03	0,03	0,03	0,03	0,03		
49	Förenings medverkan	0,00	0,00	0,00	0,00	0,00	0,00		
50	Kompleddighet	1,99	1,94	1,81	1,72	2,03	2,11		
54	Permittering	0,02	0,01	0,02	0,00	0,00	0,02		
57	Arbetskonflikt	0,00	0,00	0,00	0,00	0,00	0,00		
60	Övrig beviljad ledighet	1,89	1,95	1,95	2,01	1,94	1,81		
65	Ej beviljad ledighet	0,09	0,07	0,06	0,06	0,06	0,08		
10-65	Total frånvaro	21,18	21,66	22,00	22,15	22,47	22,07		
07	Övertid	2,14	2,13	2,44	2,45	2,53	3,92		

Trendanalys

Arbetare - Män

1988-1995

ID-kod	År	1988	1989	1990	1991	1992	1993	1994	1995
05	Ordinarie arbetstid	100	100	100	100	100	100	100	100
06	Arbetad tid exkl övertid	72,96	72,87	73,08	73,78	75,94	78,14	80,38	80,82
10-13	Sjukfrånvaro totalt	10,47	10,28	10,01	8,56	7,65	6,52	5,78	5,40
30	Redovisad facklig verksamhet	0,17	0,12	0,15	0,15	0,15	0,12	0,10	0,09
35	Semester	7,97	8,28	7,88	8,98	8,89	9,15	8,22	8,39
40	Lagstadgad ledighet, tot därav	3,55	4,20	4,37	4,48	3,52	2,79	2,48	2,33
41	Tillf. föräldrapenning mm	0,59	0,64	0,73	0,66	0,63	0,65	0,59	0,55
42	Födelse, adoption	0,22	0,23	0,32	0,43	0,46	0,42	0,42	0,47
43	Vård av barn utan ers.	0,09	0,06	0,08	0,07	0,08	0,10	0,14	0,15
41-43	Föräldraledighet totalt	0,90	0,93	1,13	1,16	1,17	1,17	1,16	1,17
44	Smittorisk	0,00	0,00	0,00	0,00	0,00	0,00	0,00	0,00
45	Militär	1,49	1,72	1,70	1,41	0,70	0,44	0,26	0,23
46	Svensk undervisning	0,05	0,05	0,03	0,04	0,03	0,02	0,03	0,02
47	Studier	1,02	1,38	1,39	1,75	1,53	1,11	0,98	0,86
48	Fackliga aktiviteter, ej bet	0,07	0,09	0,09	0,08	0,06	0,05	0,05	0,04
49	Förenings medverkan	0,03	0,03	0,03	0,03	0,01	0,01	0,01	0,01
50	Kompleddighet	1,15	1,29	1,16	1,16	1,08	0,99	1,12	1,17
54	Permittering	0,56	0,09	0,19	0,45	0,61	0,38	0,17	0,02
57	Arbetskonflikt	0,00	0,00	0,00	0,00	0,00	0,01	0,00	0,01
60	Övrig beviljad ledighet	2,69	2,39	2,73	2,17	2,00	1,77	1,61	1,67
65	Ej beviljad ledighet	0,48	0,47	0,42	0,27	0,15	0,13	0,12	0,11
10-65	Total frånvaro	27,04	27,13	26,92	26,22	24,06	21,86	19,62	19,18
07	Övertid	2,84	2,88	2,84	2,83	2,71	3,07	3,85	3,84

Trendanalys

Arbetare - Män

1996-2003

ID-kod	År	1996	1997	1998	1999	2000	2001	2002	2003
05	Ordinarie arbetstid	100	100	100	100	100	100	100	100
06	Arbetad tid exkl övertid	81,28	80,58	80,01	78,89	78,50	77,25	76,50	76,31
10-13	Sjukfrånvaro totalt	4,73	4,72	5,14	5,83	6,43	7,24	7,75	7,88
30	Redovisad facklig verksamhet	0,11	0,12	0,12	0,10	0,10	0,10	0,11	0,11
35	Semester	8,32	8,84	8,47	8,45	8,29	8,37	8,46	8,58
40	Lagstadgad ledighet, tot därav	2,30	2,27	2,56	2,69	2,78	2,96	3,00	2,88
41	Tillf. föräldrapenning mm	0,46	0,48	0,51	0,52	0,52	0,58	0,60	0,57
42	Födelse, adoption	0,46	0,40	0,45	0,48	0,53	0,58	0,66	0,75
43	Vård av barn utan ers.	0,11	0,11	0,12	0,12	0,12	0,13	0,12	0,10
41-43	Föräldraledighet totalt	1,03	0,98	1,08	1,12	1,17	1,29	1,38	1,42
44	Smittorisk	0,00	0,00	0,00	0,00	0,00	0,00	0,00	0,00
45	Militär	0,23	0,16	0,09	0,09	0,10	0,07	0,07	0,06
46	Svensk undervisning	0,02	0,02	0,03	0,03	0,03	0,04	0,04	0,03
47	Studier	0,95	1,04	1,28	1,38	1,41	1,51	1,44	1,31
48	Fackliga aktiviteter, ej bet	0,05	0,05	0,05	0,05	0,04	0,04	0,05	0,04
49	Förenings medverkan	0,01	0,01	0,01	0,01	0,02	0,01	0,01	0,01
50	Kompleddighet	1,36	1,63	1,79	1,76	1,77	1,83	1,84	1,94
54	Permittering	0,12	0,03	0,02	0,03	0,03	0,12	0,04	0,06
57	Arbetskonflikt	0,00	0,00	0,00	0,00	0,00	0,00	0,01	0,00
60	Övrig beviljad ledighet	1,70	1,73	1,80	2,02	1,97	1,99	2,15	2,13
65	Ej beviljad ledighet	0,10	0,09	0,10	0,22	0,13	0,14	0,14	0,12
10-65	Total frånvaro	18,72	19,42	19,99	21,11	21,50	22,75	23,50	23,69
07	Övertid	3,55	3,62	3,24	2,94	3,18	2,65	2,78	2,82

Trendanalys

Arbetare - Män

2004-2011

ID-kod	År	2004	2005	2006	2007	2008	2009	2010	2011
05	Ordinarie arbetstid	100	100	100	100	100	100	100	100
06	Arbetad tid exkl övertid	77,32	78,70	78,47	79,30	79,50	79,47	80,86	81,21
10-13	Sjukfrånvaro totalt	7,54	6,77	6,59	5,91	5,26	4,66	4,51	4,44
30	Redovisad facklig verksamhet	0,10	0,10	0,10	0,10	0,09	0,09	0,09	0,09
35	Semester	8,42	7,64	7,94	8,13	8,42	8,46	8,34	7,97
40	Lagstadgad ledighet, tot därav	2,72	2,66	2,49	2,28	2,18	2,42	2,47	2,52
41	Tillf. föräldrapenning mm	0,51	0,52	0,54	0,50	0,48	0,48	0,51	0,49
42	Födelse, adoption	0,85	0,89	0,96	0,95	0,99	0,98	1,12	1,20
43	Vård av barn utan ers.	0,11	0,11	0,10	0,10	0,10	0,10	0,10	0,11
41-43	Föräldraledighet totalt	1,47	1,52	1,60	1,55	1,57	1,56	1,73	1,80
44	Smittorisk	0,00	0,00	0,00	0,00	0,00	0,00	0,00	0,00
45	Militär	0,06	0,05	0,03	0,02	0,04	0,02	0,03	0,01
46	Svensk undervisning	0,02	0,01	0,00	0,01	0,01	0,01	0,01	0,01
47	Studier	1,12	1,02	0,80	0,67	0,53	0,78	0,66	0,67
48	Fackliga aktiviteter, ej bet	0,04	0,04	0,04	0,03	0,03	0,04	0,03	0,03
49	Förenings medverkan	0,01	0,01	0,01	0,01	0,01	0,01	0,01	0,01
50	Kompleddighet	1,96	1,99	1,99	2,09	2,49	2,86	1,86	2,06
54	Permittering	0,00	0,00	0,00	0,00	0,00	0,01	0,01	0,02
57	Arbetskonflikt	0,00	0,00	0,00	0,00	0,00	0,00	0,00	0,00
60	Övrig beviljad ledighet	1,82	2,03	2,28	2,08	1,93	1,93	1,78	1,62
65	Ej beviljad ledighet	0,11	0,11	0,13	0,11	0,12	0,08	0,07	0,07
10-65	Total frånvaro	22,68	21,30	21,53	20,70	20,50	20,53	19,14	18,79
07	Övertid	2,70	2,74	3,20	3,28	3,06	2,06	2,71	2,66

Trendanalys

Arbetare - Män

2012-2017

ID-kod	År	2012	2013	2014	2015	2016	2017		
05	Ordinarie arbetstid	100	100	100	100	100	100		
06	Arbetad tid exkl övertid	80,12	79,62	79,31	79,17	78,74	79,26		
10-13	Sjukfrånvaro totalt	4,80	4,92	5,27	5,66	5,75	5,30		
30	Redovisad facklig verksamhet	0,08	0,08	0,08	0,07	0,06	0,04		
35	Semester	8,33	8,67	8,68	8,38	8,37	8,09		
40	Lagstadgad ledighet, tot därav	2,76	2,78	2,93	3,02	3,12	3,31		
41	Tillf. föräldrapenning mm	0,57	0,62	0,68	0,69	0,72	0,65		
42	Födelse, adoption	1,28	1,30	1,33	1,35	1,40	1,44		
43	Vård av barn utan ers.	0,12	0,12	0,12	0,14	0,18	0,25		
41-43	Föräldraledighet totalt	2,36	2,04	2,13	2,18	2,30	2,34		
44	Smittorisk	0,00	0,00	0,00	0,00	0,00	0,00		
45	Militär	0,01	0,01	0,01	0,01	0,01	0,02		
46	Svensk undervisning	0,01	0,00	0,00	0,00	0,00	0,00		
47	Studier	0,72	0,69	0,74	0,79	0,77	0,90		
48	Fackliga aktiviteter, ej bet	0,03	0,03	0,03	0,03	0,03	0,03		
49	Förenings medverkan	0,00	0,00	0,00	0,00	0,00	0,00		
50	Kompleddighet	2,17	2,14	2,00	1,92	2,15	2,25		
54	Permittering	0,02	0,02	0,03	0,00	0,00	0,02		
57	Arbetskonflikt	0,00	0,00	0,00	0,00	0,00	0,00		
60	Övrig beviljad ledighet	1,62	1,68	1,65	1,70	1,74	1,65		
65	Ej beviljad ledighet	0,10	0,08	0,06	0,07	0,06	0,09		
10-65	Total frånvaro	19,88	20,38	20,69	20,82	21,25	20,74		
07	Övertid	2,35	2,38	2,73	2,78	2,70	4,09		

Trendanalys

Arbetare - Kvinnor

1988-1995

ID-kod	År	1988	1989	1990	1991	1992	1993	1994	1995
05	Ordinarie arbetstid	100	100	100	100	100	100	100	100
06	Arbetad tid exkl övertid	62,41	62,05	60,32	62,16	64,41	68,14	70,09	71,59
10-13	Sjukfrånvaro totalt	17,82	17,43	17,30	14,35	13,28	11,36	10,38	9,51
30	Redovisad facklig verksamhet	0,06	0,06	0,05	0,06	0,07	0,05	0,05	0,05
35	Semester	7,46	7,95	7,37	8,34	8,19	8,37	7,95	7,95
40	Lagstadgad ledighet, tot därav	6,92	8,10	10,07	10,65	9,92	8,68	8,45	7,80
41	Tillf. föräldrapenning mm	1,13	1,84	2,07	2,18	2,06	2,06	1,73	1,43
42	Födelse, adoption	3,74	3,69	5,44	5,51	5,16	4,67	5,00	4,83
43	Vård av barn utan ers.	0,60	0,53	0,54	0,51	0,56	0,56	0,53	0,48
41-43	Föräldraledighet totalt	5,47	6,06	8,05	8,21	7,79	7,28	7,25	6,74
44	Smittorisk	0,00	0,00	0,00	0,00	0,00	0,00	0,00	0,00
45	Militär	0,01	0,01	0,01	0,10	0,05	0,01	0,00	0,00
46	Svensk undervisning	0,01	0,01	0,01	0,02	0,02	0,01	0,00	0,00
47	Studier	1,39	1,91	1,91	2,26	1,99	1,33	1,14	1,00
48	Fackliga aktiviteter, ej bet	0,03	0,09	0,08	0,06	0,05	0,03	0,03	0,04
49	Förenings medverkan	0,00	0,01	0,01	0,00	0,02	0,00	0,00	0,01
50	Kompleddighet	0,96	1,16	1,04	1,00	0,92	0,77	0,82	0,97
54	Permittering	0,60	0,05	0,16	0,35	0,51	0,29	0,09	0,01
57	Arbetskonflikt	0,00	0,00	0,00	0,00	0,00	0,00	0,00	0,00
60	Övrig beviljad ledighet	3,37	2,79	3,31	2,88	2,57	2,21	2,02	1,99
65	Ej beviljad ledighet	0,41	0,42	0,38	0,22	0,13	0,13	0,13	0,13
10-65	Total frånvaro	37,59	37,95	39,68	37,84	35,59	31,86	29,91	28,41
07	Övertid	1,68	1,85	1,64	1,88	1,91	2,27	2,74	2,51

Trendanalys

Arbetare - Kvinnor

1996-2003

ID-kod	År	1996	1997	1998	1999	2000	2001	2002	2003
05	Ordinarie arbetstid	100	100	100	100	100	100	100	100
06	Arbetad tid exkl övertid	72,71	72,91	71,89	69,96	69,16	67,30	66,53	66,38
10-13	Sjukfrånvaro totalt	8,48	8,06	8,85	10,06	10,95	11,90	13,05	13,21
30	Redovisad facklig verksamhet	0,05	0,06	0,06	0,06	0,05	0,04	0,06	0,07
35	Semester	7,89	8,31	7,99	7,83	7,79	7,84	7,46	8,06
40	Lagstadgad ledighet, tot därav	7,34	6,92	7,31	7,97	7,85	8,45	8,15	7,68
41	Tillf. föräldrapenning mm	1,16	1,16	1,17	1,17	1,09	1,11	1,09	1,02
42	Födelse, adoption	4,63	4,15	4,04	4,44	4,46	4,72	4,74	4,68
43	Vård av barn utan ers.	0,37	0,32	0,22	0,18	0,17	0,21	0,18	0,16
41-43	Föräldraledighet totalt	6,16	5,63	5,44	5,79	5,72	6,04	6,01	5,86
44	Smittorisk	0,00	0,00	0,00	0,00	0,00	0,00	0,01	0,00
45	Militär	0,00	0,01	0,01	0,01	0,01	0,00	0,00	0,01
46	Svensk undervisning	0,00	0,01	0,00	0,00	0,00	0,00	0,00	0,00
47	Studier	1,12	1,23	1,80	2,10	2,06	2,34	2,07	1,76
48	Fackliga aktiviteter, ej bet	0,04	0,03	0,04	0,04	0,04	0,04	0,04	0,04
49	Förenings medverkan	0,00	0,01	0,01	0,01	0,01	0,01	0,01	0,00
50	Kompleddighet	1,18	1,54	1,63	1,66	1,61	1,58	1,39	1,38
54	Permittering	0,12	0,01	0,01	0,02	0,03	0,08	0,03	0,09
57	Arbetskonflikt	0,00	0,00	0,00	0,00	0,00	0,00	0,01	0,00
60	Övrig beviljad ledighet	2,12	2,11	2,13	2,28	2,43	2,72	3,24	3,05
65	Ej beviljad ledighet	0,10	0,08	0,12	0,17	0,12	0,09	0,08	0,07
10-65	Total frånvaro	27,29	27,09	28,11	30,04	30,84	32,70	33,47	33,62
07	Övertid	2,46	2,57	2,33	2,23	2,21	1,70	1,82	1,77

Trendanalys

Arbetare - Kvinnor

2004-2011

ID-kod	År	2004	2005	2006	2007	2008	2009	2010	2011
05	Ordinarie arbetstid	100	100	100	100	100	100	100	100
06	Arbetad tid exkl övertid	68,36	70,72	71,00	72,57	73,54	73,35	76,31	76,40
10-13	Sjukfrånvaro totalt	12,34	10,77	10,14	8,94	7,62	6,85	6,26	6,28
30	Redovisad facklig verksamhet	0,10	0,09	0,08	0,08	0,08	0,10	0,09	0,11
35	Semester	7,80	7,27	7,65	7,58	7,87	8,18	7,17	7,05
40	Lagstadgad ledighet, tot därav	7,44	6,94	6,74	6,39	6,32	6,72	6,40	6,03
41	Tillf. föräldrapenning mm	0,96	0,91	0,89	0,83	0,79	0,75	0,74	0,71
42	Födelse, adoption	4,79	4,56	4,59	4,53	4,46	4,87	4,66	4,31
43	Vård av barn utan ers.	0,13	0,16	0,10	0,14	0,19	0,12	0,11	0,14
41-43	Föräldraledighet totalt	5,88	5,63	5,58	5,50	5,44	5,74	5,51	5,16
44	Smittorisk	0,00	0,00	0,00	0,00	0,00	0,00	0,00	0,00
45	Militär	0,03	0,05	0,04	0,00	0,00	0,01	0,01	0,00
46	Svensk undervisning	0,00	0,00	0,00	0,00	0,01	0,00	0,00	0,01
47	Studier	1,46	1,20	1,06	0,83	0,80	0,90	0,83	0,80
48	Fackliga aktiviteter, ej bet	0,04	0,04	0,05	0,04	0,04	0,05	0,03	0,03
49	Förenings medverkan	0,00	0,00	0,00	0,00	0,00	0,00	0,00	0,00
50	Kompleddighet	1,45	1,34	1,34	1,45	1,80	1,97	1,25	1,42
54	Permittering	0,00	0,00	0,00	0,00	0,00	0,00	0,00	0,00
57	Arbetskonflikt	0,00	0,00	0,00	0,00	0,00	0,00	0,00	0,00
60	Övrig beviljad ledighet	2,44	2,75	2,96	2,89	2,68	2,78	2,48	2,68
65	Ej beviljad ledighet	0,07	0,11	0,08	0,09	0,09	0,04	0,03	0,04
10-65	Total frånvaro	31,64	29,28	29,00	27,43	26,46	26,65	23,69	23,60
07	Övertid	1,67	1,48	1,79	1,89	1,76	1,16	1,56	1,55

Trendanalys

Arbetare - Kvinnor

2012-2017

ID-kod	År	2012	2013	2014	2015	2016	2017		
05	Ordinarie arbetstid	100	100	100	100	100	100		
06	Arbetad tid exkl övertid	74,62	74,24	73,80	73,62	72,62	72,67		
10-13	Sjukfrånvaro totalt	6,93	7,42	7,69	8,25	8,81	8,34		
30	Redovisad facklig verksamhet	0,11	0,08	0,07	0,06	0,08	0,06		
35	Semester	7,58	7,63	7,94	7,42	7,19	7,10		
40	Lagstadgad ledighet, tot därav	6,54	6,50	6,37	6,54	6,99	7,72		
41	Tillf. föräldrapenning mm	0,86	0,90	0,94	0,87	0,99	0,94		
42	Födelse, adoption	4,62	4,61	4,39	4,58	4,51	5,00		
43	Vård av barn utan ers.	0,15	0,15	0,14	0,14	0,23	0,35		
41-43	Föräldraledighet totalt	5,63	5,66	5,47	5,59	5,74	6,29		
44	Smittorisk	0,00	0,00	0,00	0,00	0,00	0,00		
45	Militär	0,00	0,00	0,00	0,00	0,00	0,00		
46	Svensk undervisning	0,01	0,00	0,00	0,00	0,00	0,00		
47	Studier	0,85	0,79	0,85	0,92	1,22	1,39		
48	Fackliga aktiviteter, ej bet	0,03	0,02	0,03	0,02	0,03	0,02		
49	Förenings medverkan	0,00	0,00	0,00	0,00	0,00	0,00		
50	Kompleddighet	1,41	1,29	1,20	1,06	1,52	1,57		
54	Permittering	0,00	0,00	0,00	0,00	0,00	0,02		
57	Arbetskonflikt	0,00	0,00	0,00	0,00	0,00	0,00		
60	Övrig beviljad ledighet	2,74	2,81	2,89	2,96	2,73	2,47		
65	Ej beviljad ledighet	0,07	0,04	0,04	0,05	0,03	0,05		
10-65	Total frånvaro	25,38	25,76	26,20	26,35	27,35	27,33		
07	Övertid	1,46	1,34	1,50	1,43	1,82	3,25		

Trendanalys

Tjänstemän - Kvinnor och män

1988-1995

ID-kod	År	1988	1989	1990	1991	1992	1993	1994	1995
05	Ordinarie arbetstid	100	100	100	100	100	100	100	100
06	Arbetad tid exkl övertid	80,65	80,27	80,56	80,41	80,62	81,40	82,03	83,07
10-13	Sjukfrånvaro totalt	4,30	3,91	3,80	3,48	3,16	2,75	2,32	2,27
30	Redovisad facklig verksamhet	0,02	0,02	0,03	0,04	0,04	0,03	0,03	0,08
35	Semester	9,01	9,25	9,14	9,54	9,70	9,49	9,40	8,78
40	Lagstadgad ledighet, tot därav	2,06	3,36	3,69	3,90	3,84	3,71	3,41	3,29
41	Tillf. föräldrapenning mm	0,49	0,50	0,57	0,58	0,58	0,61	0,55	0,52
42	Födelse, adoption	0,83	1,24	1,44	1,78	1,87	1,95	1,90	1,87
43	Vård av barn utan ers.	0,13	0,08	0,08	0,07	0,10	0,12	0,12	0,12
41-43	Föräldraledighet totalt	1,44	1,82	2,10	2,44	2,55	2,68	2,56	2,52
44	Smittorisk	0,00	0,00	0,00	0,00	0,00	0,00	0,00	0,00
45	Militär	0,12	0,17	0,17	0,12	0,06	0,08	0,06	0,04
46	Svensk undervisning	0,02	0,02	0,01	0,01	0,01	0,00	0,00	0,00
47	Studier	0,48	1,33	1,38	1,31	1,20	0,94	0,77	0,73
48	Fackliga aktiviteter, ej bet	0,00	0,02	0,01	0,01	0,01	0,00	0,01	0,00
49	Förenings medverkan	0,00	0,00	0,00	0,00	0,00	0,00	0,00	0,00
50	Kompleddighet	1,38	1,54	1,24	1,18	1,21	1,26	1,37	1,05
54	Permittering	0,00	0,00	0,00	0,00	0,00	0,00	0,00	0,00
57	Arbetskonflikt	1,44	0,00	0,00	0,00	0,00	0,00	0,00	0,00
60	Övrig beviljad ledighet	1,11	1,65	1,52	1,44	1,42	1,35	1,43	1,45
65	Ej beviljad ledighet	0,03	0,01	0,01	0,01	0,01	0,01	0,01	0,01
10-65	Total frånvaro	19,35	19,73	19,44	19,59	19,38	18,60	17,97	16,93
07	Övertid	3,18	3,27	3,21	3,18	3,02	3,16	3,00	3,19

Trendanalys

Tjänstemän - Kvinnor och män

1996-2003

ID-kod	År	1996	1997	1998	1999	2000	2001	2002	2003
05	Ordinarie arbetstid	100	100	100	100	100	100	100	100
06	Arbetad tid exkl övertid	83,53	83,35	83,02	82,95	82,29	81,64	81,04	80,25
10-13	Sjukfrånvaro totalt	1,94	1,97	2,20	2,50	2,84	3,21	3,40	3,33
30	Redovisad facklig verksamhet	0,03	0,03	0,03	0,03	0,02	0,02	0,02	0,02
35	Semester	9,09	9,22	9,13	8,84	8,82	8,95	9,11	9,37
40	Lagstadgad ledighet, tot därav	3,06	3,01	3,13	3,29	3,54	3,81	4,12	4,67
41	Tillf. föräldrapenning mm	0,45	0,44	0,46	0,45	0,46	0,52	0,56	0,53
42	Födelse, adoption	1,78	1,78	1,87	2,08	2,33	2,63	2,96	3,54
43	Vård av barn utan ers.	0,11	0,10	0,09	0,08	0,07	0,05	0,05	0,05
41-43	Föräldraledighet totalt	2,34	2,32	2,42	2,61	2,86	3,20	3,57	4,12
44	Smittorisk	0,00	0,00	0,00	0,00	0,00	0,00	0,00	0,00
45	Militär	0,03	0,02	0,01	0,01	0,01	0,01	0,00	0,01
46	Svensk undervisning	0,00	0,00	0,00	0,00	0,00	0,00	0,00	0,00
47	Studier	0,67	0,65	0,68	0,65	0,65	0,59	0,54	0,53
48	Fackliga aktiviteter, ej bet	0,00	0,00	0,00	0,01	0,01	0,00	0,00	0,00
49	Förenings medverkan	0,00	0,00	0,01	0,00	0,00	0,00	0,00	0,00
50	Kompleddighet	1,09	1,09	1,09	1,00	0,96	0,91	0,92	0,94
54	Permittering	0,00	0,00	0,00	0,00	0,00	0,00	0,00	0,00
57	Arbetskonflikt	0,00	0,00	0,00	0,00	0,00	0,00	0,00	0,00
60	Övrig beviljad ledighet	1,26	1,32	1,39	1,37	1,50	1,44	1,37	1,41
65	Ej beviljad ledighet	0,01	0,01	0,02	0,02	0,01	0,01	0,01	0,01
10-65	Total frånvaro	16,47	16,65	16,98	17,05	17,71	18,36	18,96	19,75
07	Övertid	3,11	3,03	2,66	2,29	2,03	1,63	1,53	1,43

Trendanalys

Tjänstemän - Kvinnor och män

2004-2011

ID-kod	År	2004	2005	2006	2007	2008	2009	2010	2011
05	Ordinarie arbetstid	100	100	100	100	100	100	100	100
06	Arbetad tid exkl övertid	80,56	80,76	81,09	81,55	81,53	82,30	82,16	82,27
10-13	Sjukfrånvaro totalt	3,17	3,05	2,86	2,54	2,18	1,86	1,73	1,78
30	Redovisad facklig verksamhet	0,02	0,02	0,02	0,02	0,03	0,03	0,03	0,02
35	Semester	9,56	9,42	9,34	9,31	9,85	9,48	9,76	9,57
40	Lagstadgad ledighet, tot därav	4,56	4,64	4,57	4,47	4,37	4,46	4,49	4,37
41	Tillf. föräldrapenning mm	0,48	0,53	0,51	0,49	0,48	0,45	0,47	0,48
42	Födelse, adoption	3,56	3,59	3,62	3,64	3,57	3,65	3,70	3,55
43	Vård av barn utan ers.	0,05	0,05	0,05	0,06	0,06	0,07	0,08	0,09
41-43	Föräldraledighet totalt	4,09	4,17	4,18	4,19	4,11	4,17	4,25	4,12
44	Smittorisk	0,00	0,00	0,00	0,00	0,00	0,00	0,00	0,00
45	Militär	0,02	0,04	0,04	0,00	0,00	0,00	0,00	0,00
46	Svensk undervisning	0,00	0,00	0,00	0,00	0,01	0,01	0,01	0,01
47	Studier	0,44	0,41	0,33	0,26	0,24	0,27	0,23	0,23
48	Fackliga aktiviteter, ej bet	0,00	0,00	0,00	0,00	0,00	0,00	0,00	0,00
49	Förenings medverkan	0,00	0,00	0,00	0,00	0,00	0,00	0,00	0,00
50	Kompleddighet	0,88	0,92	0,95	0,94	0,94	0,92	0,86	0,86
54	Permittering	0,00	0,00	0,00	0,00	0,00	0,00	0,00	0,00
57	Arbetskonflikt	0,00	0,00	0,00	0,00	0,00	0,00	0,00	0,00
60	Övrig beviljad ledighet	1,25	1,18	1,14	1,16	1,09	0,94	0,97	1,11
65	Ej beviljad ledighet	0,00	0,00	0,01	0,01	0,01	0,00	0,01	0,00
10-65	Total frånvaro	19,44	19,24	18,91	18,45	18,47	17,70	17,84	17,73
07	Övertid	1,37	1,36	1,43	1,45	1,40	1,17	1,21	1,19

Trendanalys

Tjänstemän - Kvinnor och män

2012-2017

ID-kod	År	2012	2013	2014	2015	2016	2017		
05	Ordinarie arbetstid	100	100	100	100	100	100		
06	Arbetad tid exkl övertid	81,64	81,44	81,35	81,52	81,18	83,02		
10-13	Sjukfrånvaro totalt	1,88	1,90	1,95	2,14	2,36	2,29		
30	Redovisad facklig verksamhet	0,02	0,01	0,01	0,01	0,01	0,01		
35	Semester	9,73	9,64	9,72	9,46	8,91	7,05		
40	Lagstadgad ledighet, tot därav	4,42	4,44	4,36	4,22	4,21	4,02		
41	Tillf. föräldrapenning mm	0,62	0,77	0,76	0,78	1,02	0,86		
42	Födelse, adoption	3,43	3,35	3,26	3,10	2,81	2,70		
43	Vård av barn utan ers.	0,11	0,10	0,11	0,11	0,17	0,21		
41-43	Föräldraledighet totalt	4,16	4,22	4,13	3,99	4,00	3,77		
44	Smittorisk	0,00	0,00	0,00	0,00	0,00	0,00		
45	Militär	0,00	0,00	0,00	0,00	0,00	0,01		
46	Svensk undervisning	0,01	0,00	0,00	0,00	0,00	0,00		
47	Studier	0,24	0,20	0,22	0,22	0,21	0,23		
48	Fackliga aktiviteter, ej bet	0,00	0,00	0,00	0,00	0,00	0,00		
49	Förenings medverkan	0,00	0,00	0,00	0,00	0,00	0,00		
50	Kompleddighet	1,05	1,25	1,26	1,26	1,77	1,76		
54	Permittering	0,00	0,00	0,00	0,00	0,00	0,00		
57	Arbetskonflikt	0,00	0,00	0,00	0,00	0,00	0,00		
60	Övrig beviljad ledighet	1,26	1,31	1,34	1,39	1,54	1,86		
65	Ej beviljad ledighet	0,00	0,00	0,00	0,00	0,00	0,00		
10-65	Total frånvaro	18,36	18,56	18,65	18,48	18,81	16,98		
07	Övertid	1,05	1,04	1,10	1,13	1,24	1,24		

Trendanalys

Tjänstemän - Män

1988-1995

ID-kod	År	1988	1989	1990	1991	1992	1993	1994	1995
05	Ordinarie arbetstid	100	100	100	100	100	100	100	100
06	Arbetad tid exkl övertid	82,24	82,13	82,66	82,92	83,27	83,93	84,34	85,17
10-13	Sjukfrånvaro totalt	3,49	3,22	3,11	2,86	2,57	2,25	1,86	1,83
30	Redovisad facklig verksamhet	0,02	0,02	0,03	0,03	0,04	0,03	0,03	0,09
35	Semester	9,18	9,45	9,34	9,74	9,96	9,70	9,65	9,00
40	Lagstadgad ledighet, tot därav	1,29	2,23	2,34	2,20	1,99	1,88	1,67	1,59
41	Tillf. föräldrapenning mm	0,46	0,43	0,46	0,44	0,44	0,46	0,40	0,38
42	Födelse, adoption	0,23	0,24	0,27	0,34	0,36	0,40	0,43	0,49
43	Vård av barn utan ers.	0,06	0,04	0,04	0,03	0,03	0,03	0,05	0,05
41-43	Föräldraledighet totalt	0,75	0,70	0,77	0,81	0,83	0,89	0,89	0,91
44	Smittorisk	0,00	0,00	0,00	0,00	0,00	0,00	0,00	0,00
45	Militär	0,16	0,23	0,24	0,16	0,08	0,11	0,09	0,05
46	Svensk undervisning	0,03	0,02	0,01	0,01	0,01	0,01	0,00	0,00
47	Studier	0,36	1,27	1,31	1,20	1,06	0,86	0,68	0,62
48	Fackliga aktiviteter, ej bet	0,00	0,01	0,00	0,00	0,00	0,00	0,00	0,00
49	Förenings medverkan	0,00	0,00	0,00	0,00	0,00	0,00	0,00	0,00
50	Kompleddighet	1,29	1,50	1,19	1,08	1,07	1,12	1,19	0,97
54	Permittering	0,00	0,00	0,00	0,00	0,00	0,00	0,00	0,00
57	Arbetskonflikt	1,46	0,00	0,00	0,00	0,00	0,00	0,00	0,00
60	Övrig beviljad ledighet	0,99	1,45	1,30	1,14	1,09	1,08	1,26	1,33
65	Ej beviljad ledighet	0,03	0,01	0,01	0,01	0,01	0,01	0,01	0,01
10-65	Total frånvaro	17,76	17,87	17,34	17,08	16,73	16,07	15,66	14,83
07	Övertid	3,34	3,55	3,49	3,49	3,33	3,48	3,23	3,42

Trendanalys

Tjänstemän - Män

1996-2003

ID-kod	År	1996	1997	1998	1999	2000	2001	2002	2003
05	Ordinarie arbetstid	100	100	100	100	100	100	100	100
06	Arbetad tid exkl övertid	85,56	85,41	85,25	85,34	84,94	84,53	84,00	83,55
10-13	Sjukfrånvaro totalt	1,57	1,56	1,69	1,89	2,05	2,36	2,49	2,41
30	Redovisad facklig verksamhet	0,03	0,03	0,04	0,03	0,03	0,03	0,03	0,02
35	Semester	9,26	9,44	9,35	9,14	9,16	9,23	9,43	9,62
40	Lagstadgad ledighet, tot därav	1,46	1,40	1,47	1,49	1,62	1,75	2,00	2,26
41	Tillf. föräldrapenning mm	0,33	0,33	0,35	0,34	0,35	0,41	0,45	0,43
42	Födelse, adoption	0,48	0,45	0,51	0,61	0,72	0,85	1,06	1,36
43	Vård av barn utan ers.	0,04	0,04	0,04	0,04	0,03	0,04	0,03	0,04
41-43	Föräldraledighet totalt	0,85	0,81	0,89	0,98	1,10	1,30	1,54	1,83
44	Smittorisk	0,00	0,00	0,00	0,00	0,00	0,00	0,00	0,00
45	Militär	0,04	0,03	0,02	0,01	0,01	0,01	0,01	0,01
46	Svensk undervisning	0,01	0,00	0,01	0,00	0,00	0,00	0,00	0,00
47	Studier	0,56	0,55	0,54	0,49	0,48	0,43	0,43	0,41
48	Fackliga aktiviteter, ej bet	0,00	0,00	0,00	0,00	0,00	0,00	0,00	0,00
49	Förenings medverkan	0,00	0,00	0,01	0,00	0,00	0,00	0,00	0,00
50	Kompleddighet	1,02	1,02	1,00	0,93	0,91	0,86	0,90	0,92
54	Permittering	0,00	0,00	0,00	0,00	0,00	0,00	0,00	0,00
57	Arbetskonflikt	0,00	0,00	0,00	0,00	0,00	0,00	0,00	0,00
60	Övrig beviljad ledighet	1,09	1,12	1,18	1,15	1,28	1,22	1,14	1,20
65	Ej beviljad ledighet	0,01	0,01	0,02	0,03	0,02	0,02	0,01	0,01
10-65	Total frånvaro	14,44	14,59	14,75	14,66	15,06	15,47	16,00	16,45
07	Övertid	3,38	3,29	2,85	2,41	2,15	1,75	1,63	1,53

Trendanalys

Tjänstemän - Män

2004-2011

ID-kod	År	2004	2005	2006	2007	2008	2009	2010	2011
05	Ordinarie arbetstid	100	100	100	100	100	100	100	100
06	Arbetad tid exkl övertid	83,51	83,56	83,70	84,04	83,68	84,52	84,16	84,16
10-13	Sjukfrånvaro totalt	2,27	2,29	2,16	1,91	1,67	1,43	1,34	1,36
30	Redovisad facklig verksamhet	0,03	0,03	0,02	0,02	0,03	0,02	0,02	0,02
35	Semester	9,81	9,54	9,44	9,37	9,95	9,49	9,81	9,61
40	Lagstadgad ledighet, tot därav	2,38	2,59	2,64	2,61	2,65	2,67	2,85	2,82
41	Tillf. föräldrapenning mm	0,39	0,40	0,42	0,40	0,38	0,35	0,36	0,38
42	Födelse, adoption	1,63	1,85	1,94	1,99	2,06	2,08	2,26	2,19
43	Vård av barn utan ers.	0,04	0,05	0,05	0,05	0,06	0,07	0,07	0,09
41-43	Föräldraledighet totalt	2,06	2,30	2,41	2,44	2,50	2,50	2,69	2,66
44	Smittorisk	0,00	0,00	0,00	0,00	0,00	0,00	0,00	0,00
45	Militär	0,01	0,02	0,02	0,00	0,00	0,00	0,00	0,00
46	Svensk undervisning	0,00	0,00	0,00	0,00	0,01	0,01	0,01	0,01
47	Studier	0,31	0,27	0,20	0,15	0,13	0,15	0,14	0,15
48	Fackliga aktiviteter, ej bet	0,00	0,00	0,00	0,00	0,00	0,00	0,00	0,00
49	Förenings medverkan	0,00	0,00	0,00	0,00	0,00	0,00	0,00	0,00
50	Kompleddighet	0,83	0,89	0,94	0,93	0,93	0,91	0,85	0,87
54	Permittering	0,00	0,00	0,00	0,00	0,00	0,00	0,00	0,00
57	Arbetskonflikt	0,00	0,00	0,00	0,00	0,00	0,00	0,00	0,00
60	Övrig beviljad ledighet	1,17	1,10	1,09	1,11	1,08	0,95	0,97	1,16
65	Ej beviljad ledighet	0,00	0,00	0,01	0,01	0,01	0,00	0,00	0,00
10-65	Total frånvaro	16,49	16,44	16,30	15,96	16,32	15,48	15,84	15,84
07	Övertid	1,42	1,43	1,52	1,53	1,51	1,28	1,34	1,32

Trendanalys

Tjänstemän - Män

2012-2017

ID-kod	År	2012	2013	2014	2015	2016	2017		
05	Ordinarie arbetstid	100	100	100	100	100	100		
06	Arbetad tid exkl övertid	83,38	83,07	82,95	83,06	82,70	84,35		
10-13	Sjukfrånvaro totalt	1,45	1,49	1,46	1,63	1,79	1,82		
30	Redovisad facklig verksamhet	0,02	0,01	0,01	0,01	0,01	0,00		
35	Semester	9,80	9,80	9,87	9,58	8,99	7,11		
40	Lagstadgad ledighet, tot därav	2,94	2,93	2,96	2,95	2,92	2,88		
41	Tillf. föräldrapenning mm	0,49	0,60	0,62	0,64	0,85	0,72		
42	Födelse, adoption	2,17	2,07	2,08	2,04	1,74	1,78		
43	Vård av barn utan ers.	0,10	0,09	0,10	0,10	0,17	0,19		
41-43	Föräldraledighet totalt	2,76	2,76	2,80	2,78	2,76	2,69		
44	Smittorisk	0,00	0,00	0,00	0,00	0,00	0,00		
45	Militär	0,01	0,01	0,00	0,01	0,01	0,01		
46	Svensk undervisning	0,01	0,00	0,00	0,00	0,00	0,00		
47	Studier	0,16	0,15	0,15	0,17	0,15	0,19		
48	Fackliga aktiviteter, ej bet	0,00	0,00	0,00	0,00	0,00	0,00		
49	Förenings medverkan	0,00	0,00	0,00	0,00	0,00	0,00		
50	Kompleddighet	1,07	1,30	1,32	1,32	1,92	1,84		
54	Permittering	0,00	0,00	0,00	0,00	0,00	0,00		
57	Arbetskonflikt	0,00	0,00	0,00	0,00	0,00	0,00		
60	Övrig beviljad ledighet	1,34	1,39	1,43	1,44	1,67	2,00		
65	Ej beviljad ledighet	0,00	0,00	0,00	0,00	0,00	0,00		
10-65	Total frånvaro	16,62	16,93	17,05	16,93	17,30	15,65		
07	Övertid	1,16	1,19	1,26	1,30	1,48	1,42		

Trendanalys

Tjänstemän - Kvinnor

1988-1995

ID-kod	År	1988	1989	1990	1991	1992	1993	1994	1995
05	Ordinarie arbetstid	100	100	100	100	100	100	100	100
06	Arbetad tid exkl övertid	76,72	75,58	75,19	74,88	75,09	76,10	77,17	78,57
10-13	Sjukfrånvaro totalt	6,29	5,65	5,57	4,84	4,39	3,80	3,29	3,23
30	Redovisad facklig verksamhet	0,02	0,02	0,03	0,04	0,04	0,03	0,03	0,04
35	Semester	8,59	8,75	8,62	9,10	9,15	9,06	8,86	8,30
40	Lagstadgad ledighet, tot därav	3,96	6,21	7,13	7,62	7,71	7,54	7,10	6,93
41	Tillf. föräldrapenning mm	0,57	0,69	0,87	0,91	0,87	0,92	0,86	0,82
42	Födelse, adoption	2,30	3,77	4,44	4,95	5,03	5,18	5,00	4,84
43	Vård av barn utan ers.	0,30	0,18	0,20	0,15	0,26	0,30	0,25	0,29
41-43	Föräldraledighet totalt	3,16	4,64	5,51	6,01	6,16	6,41	6,11	5,95
44	Smittorisk	0,00	0,00	0,00	0,00	0,00	0,00	0,00	0,00
45	Militär	0,01	0,01	0,01	0,01	0,01	0,01	0,00	0,00
46	Svensk undervisning	0,01	0,01	0,00	0,01	0,00	0,00	0,00	0,00
47	Studier	0,77	1,49	1,57	1,55	1,50	1,10	0,96	0,96
48	Fackliga aktiviteter, ej bet	0,00	0,05	0,04	0,02	0,02	0,01	0,01	0,00
49	Förenings medverkan	0,01	0,00	0,00	0,00	0,00	0,00	0,00	0,00
50	Kompleddighet	1,60	1,63	1,37	1,41	1,51	1,55	1,76	1,22
54	Permittering	0,00	0,00	0,00	0,00	0,00	0,00	0,00	0,00
57	Arbetskonflikt	1,37	0,00	0,00	0,00	0,00	0,00	0,00	0,00
60	Övrig beviljad ledighet	1,42	2,15	2,07	2,10	2,11	1,91	1,79	1,70
65	Ej beviljad ledighet	0,02	0,01	0,02	0,01	0,01	0,01	0,01	0,01
10-65	Total frånvaro	23,28	24,42	24,81	25,12	24,91	23,90	22,83	21,43
07	Övertid	2,80	2,57	2,51	2,49	2,38	2,50	2,50	2,69

Trendanalys

Tjänstemän - Kvinnor

1996-2003

ID-kod	År	1996	1997	1998	1999	2000	2001	2002	2003
05	Ordinarie arbetstid	100	100	100	100	100	100	100	100
06	Arbetad tid exkl övertid	79,15	79,18	78,55	78,21	77,09	75,86	75,20	73,98
10-13	Sjukfrånvaro totalt	2,73	2,79	3,22	3,71	4,40	4,93	5,19	5,07
30	Redovisad facklig verksamhet	0,02	0,02	0,02	0,02	0,02	0,01	0,02	0,02
35	Semester	8,71	8,76	8,68	8,25	8,16	8,39	8,47	8,89
40	Lagstadgad ledighet, tot därav	6,49	6,25	6,46	6,85	7,33	7,93	8,31	9,24
41	Tillf. föräldrapenning mm	0,70	0,66	0,69	0,68	0,68	0,74	0,77	0,71
42	Födelse, adoption	4,58	4,48	4,59	5,02	5,50	6,19	6,69	7,68
43	Vård av barn utan ers.	0,28	0,24	0,20	0,17	0,14	0,08	0,08	0,07
41-43	Föräldraledighet totalt	5,56	5,38	5,48	5,87	6,32	7,01	7,54	8,46
44	Smittorisk	0,00	0,00	0,00	0,00	0,00	0,00	0,00	0,00
45	Militär	0,00	0,00	0,00	0,01	0,00	0,00	0,00	0,00
46	Svensk undervisning	0,00	0,00	0,00	0,00	0,00	0,00	0,00	0,00
47	Studier	0,92	0,85	0,95	0,96	0,99	0,91	0,76	0,76
48	Fackliga aktiviteter, ej bet	0,01	0,01	0,01	0,01	0,01	0,01	0,00	0,00
49	Förenings medverkan	0,00	0,00	0,00	0,00	0,00	0,00	0,00	0,00
50	Kompleddighet	1,26	1,24	1,26	1,14	1,06	1,00	0,97	0,97
54	Permittering	0,00	0,00	0,00	0,00	0,00	0,00	0,00	0,00
57	Arbetskonflikt	0,00	0,00	0,00	0,00	0,00	0,00	0,00	0,00
60	Övrig beviljad ledighet	1,62	1,74	1,80	1,81	1,94	1,88	1,83	1,82
65	Ej beviljad ledighet	0,01	0,01	0,01	0,01	0,01	0,01	0,01	0,00
10-65	Total frånvaro	20,85	20,82	21,45	21,79	22,91	24,14	24,80	26,02
07	Övertid	2,54	2,51	2,29	2,04	1,79	1,41	1,34	1,25

Trendanalys

Tjänstemän - Kvinnor

2004-2011

ID-kod	År	2004	2005	2006	2007	2008	2009	2010	2011
05	Ordinarie arbetstid	100	100	100	100	100	100	100	100
06	Arbetad tid exkl övertid	75,03	75,42	75,92	76,75	77,23	77,88	78,22	78,57
10-13	Sjukfrånvaro totalt	4,86	4,50	4,25	3,76	3,19	2,71	2,51	2,61
30	Redovisad facklig verksamhet	0,02	0,01	0,02	0,02	0,03	0,03	0,04	0,03
35	Semester	9,09	9,18	9,16	9,19	9,65	9,45	9,67	9,50
40	Lagstadgad ledighet, tot därav	8,64	8,56	8,42	8,05	7,81	8,05	7,72	7,42
41	Tillf. föräldrapenning mm	0,67	0,79	0,71	0,67	0,68	0,65	0,69	0,68
42	Födelse, adoption	7,18	6,92	6,97	6,82	6,60	6,80	6,52	6,24
43	Vård av barn utan ers.	0,06	0,06	0,06	0,06	0,08	0,08	0,09	0,11
41-43	Föräldraledighet totalt	7,91	7,77	7,74	7,55	7,36	7,53	7,30	7,03
44	Smittorisk	0,00	0,00	0,00	0,00	0,00	0,00	0,00	0,00
45	Militär	0,03	0,08	0,08	0,00	0,00	0,00	0,00	0,00
46	Svensk undervisning	0,01	0,00	0,00	0,00	0,00	0,00	0,01	0,00
47	Studier	0,68	0,69	0,58	0,47	0,44	0,50	0,40	0,38
48	Fackliga aktiviteter, ej bet	0,00	0,00	0,00	0,00	0,00	0,00	0,00	0,00
49	Förenings medverkan	0,00	0,00	0,00	0,00	0,00	0,00	0,00	0,00
50	Kompleddighet	0,97	0,99	0,98	0,96	0,97	0,95	0,87	0,85
54	Permittering	0,00	0,00	0,00	0,00	0,00	0,00	0,00	0,00
57	Arbetskonflikt	0,00	0,00	0,00	0,00	0,00	0,00	0,00	0,00
60	Övrig beviljad ledighet	1,39	1,33	1,25	1,26	1,11	0,92	0,96	1,01
65	Ej beviljad ledighet	0,00	0,00	0,00	0,01	0,01	0,00	0,01	0,01
10-65	Total frånvaro	24,97	24,58	24,08	23,25	22,77	22,12	21,78	21,43
07	Övertid	1,26	1,24	1,27	1,30	1,17	0,95	0,97	0,95

Trendanalys

Tjänstemän - Kvinnor

2012-2017

ID-kod	Är	2012	2013	2014	2015	2016	2017		
05	Ordinarie arbetstid	100	100	100	100	100	100		
06	Arbetad tid exkl övertid	78,21	78,09	78,04	78,29	78,28	80,17		
10-13	Sjukfrånvaro totalt	2,73	2,75	2,96	3,22	3,46	3,30		
30	Redovisad facklig verksamhet	0,04	0,02	0,02	0,01	0,01	0,01		
35	Semester	9,59	9,29	9,43	9,20	8,76	6,91		
40	Lagstadgad ledighet, tot därav	7,33	7,55	7,25	6,85	6,70	6,46		
41	Tillf. föräldrapenning mm	0,87	1,13	1,06	1,07	1,35	1,18		
42	Födelse, adoption	5,91	5,99	5,68	5,31	4,86	4,71		
43	Vård av barn utan ers.	0,14	0,13	0,14	0,12	0,18	0,24		
41-43	Föräldraledighet totalt	6,92	7,25	6,88	6,50	6,38	6,13		
44	Smittorisk	0,00	0,00	0,00	0,00	0,00	0,00		
45	Militär	0,00	0,00	0,00	0,00	0,00	0,00		
46	Svensk undervisning	0,01	0,00	0,00	0,00	0,00	0,00		
47	Studier	0,39	0,29	0,35	0,34	0,31	0,33		
48	Fackliga aktiviteter, ej bet	0,00	0,00	0,00	0,00	0,00	0,00		
49	Förenings medverkan	0,00	0,00	0,00	0,00	0,00	0,00		
50	Kompleddighet	1,01	1,15	1,14	1,14	1,48	1,60		
54	Permittering	0,00	0,00	0,00	0,00	0,00	0,00		
57	Arbetskonflikt	0,00	0,00	0,00	0,00	0,00	0,00		
60	Övrig beviljad ledighet	1,09	1,15	1,16	1,27	1,30	1,55		
65	Ej beviljad ledighet	0,00	0,00	0,00	0,00	0,00	0,00		
10-65	Total frånvaro	21,79	21,91	21,96	21,70	21,71	19,83		
07	Övertid	0,84	0,74	0,78	0,77	0,79	0,85		

Tidsanvändning med hänsyn taget till olika arbetstidsarter

Arbetare

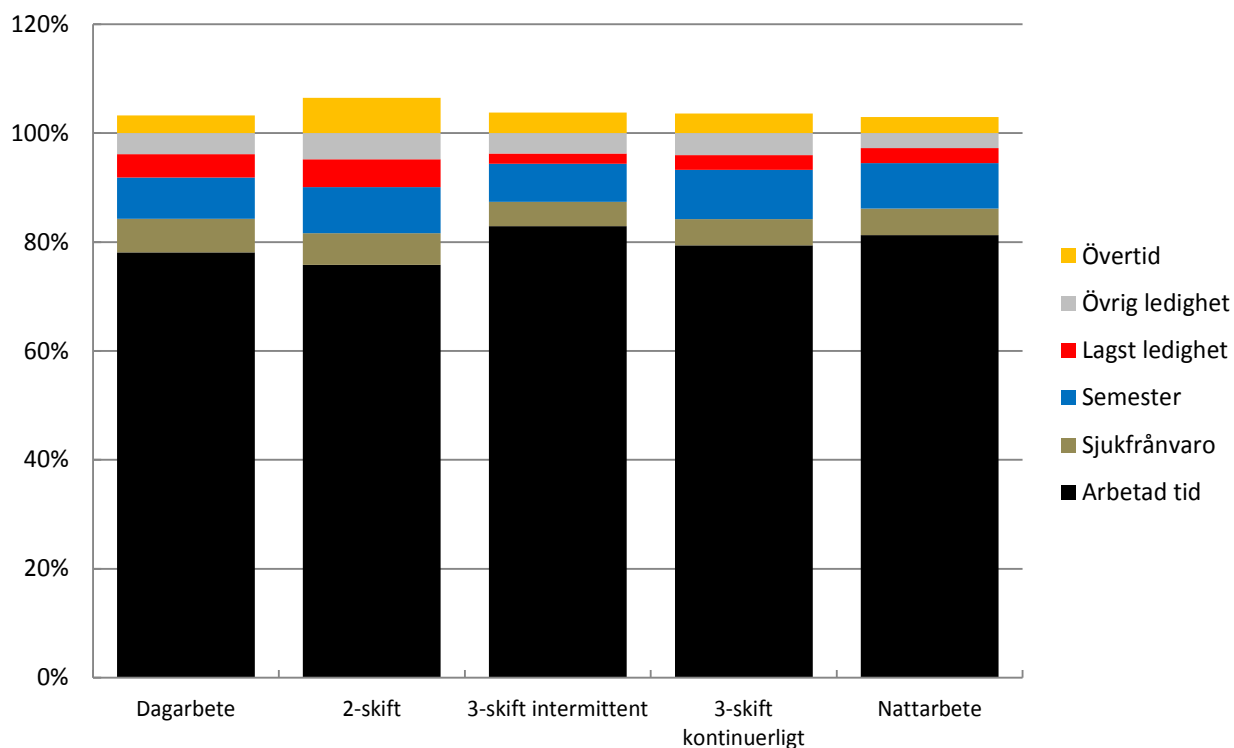

Tidsanvändning i % av ordinarie arbetstid

	Arbetad tid exkl övertid	Sjuk från- varo	Semester	Lagst ledighet	Öv ledighet	Övertid
Dagarbete	78,08	6,18	7,57	4,28	3,88	3,24
2-skift	75,78	5,86	8,44	5,12	4,79	6,51
3-skift intermittent	82,94	4,45	6,98	1,87	3,75	3,77
3-skift kontinuerligt	79,41	4,83	9,02	2,67	4,07	3,60
nattarbete	81,25	4,90	8,37	2,73	2,75	2,99
Hela Riket	77,93	5,91	7,89	4,19	4,07	3,92

Den arbetstidsart som har haft minst andel sjukfrånvaro är 3-skift intermittent medan dagarbete har haft den högsta andelen sjukfrånvaro.

Tidsanvändning med hänsyn taget till storlek

Arbetare

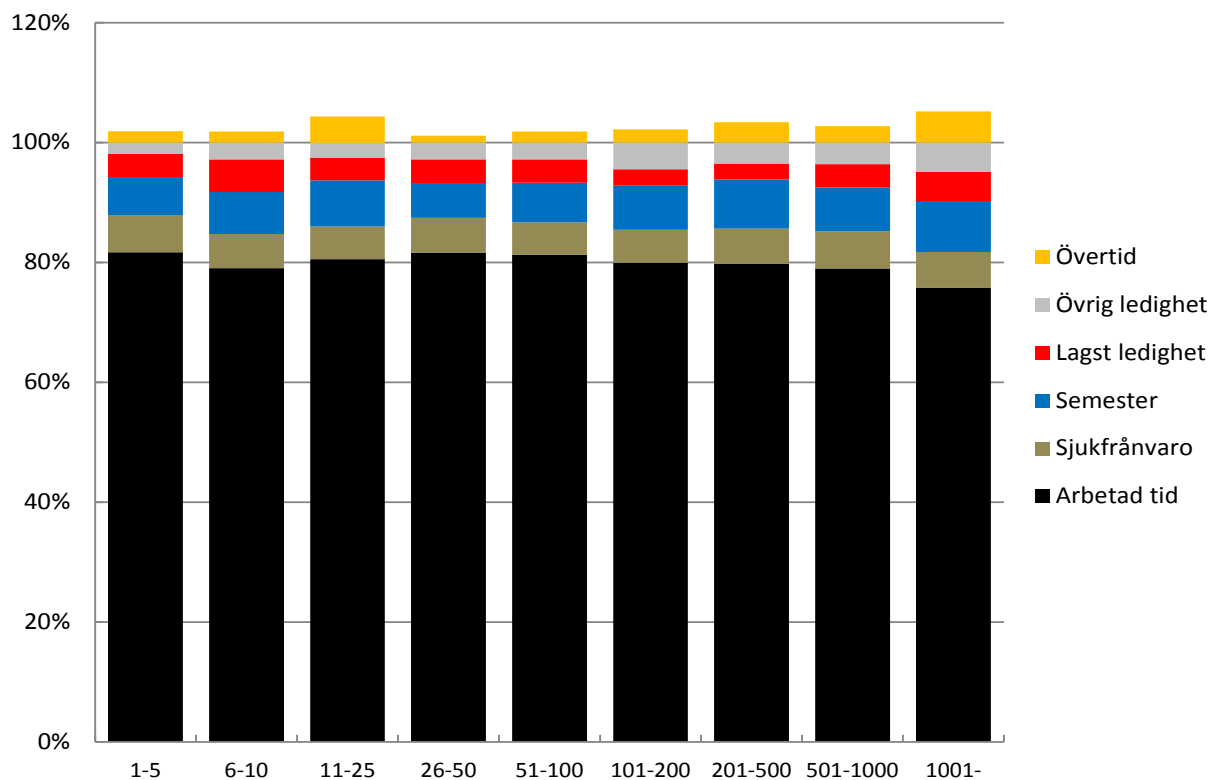

Tidsanvändning i % av ordinarie arbetstid

Antal anställda	Arbetad tid exkl övertid	Sjukfrånvaro	Semester	Lagst ledighet	Öv ledighet	Övertid
1-5	81,68	6,20	6,37	3,83	1,91	1,91
6-10	79,04	5,72	7,00	5,45	2,79	1,83
11-25	80,54	5,47	7,69	3,79	2,78	4,37
26-50	81,67	5,77	5,82	3,94	2,79	1,17
51-100	81,28	5,39	6,61	3,93	2,79	1,83
101-200	79,93	5,51	7,37	2,74	4,44	2,22
201-500	79,77	5,88	8,17	2,65	3,50	3,43
501-1000	79,01	6,19	7,28	3,93	3,58	2,76
1001-	75,75	6,01	8,49	4,90	4,85	5,19
Hela Riket	77,93	5,91	7,89	4,19	4,07	3,92

Andelen sjukfrånvarotimmar är högst i arbetsstorleken 1-5, medan den lägsta andel sjukfrånvarotimmar finns i arbetsstorleken 51-100.

Andelen övertid är högst i arbetsstorleken 1001- medan den lägsta andel sjukfrånvarotimmar finns i arbetsstorleken 26-50.

Tidsanvändning i olika branscher

Arbetare

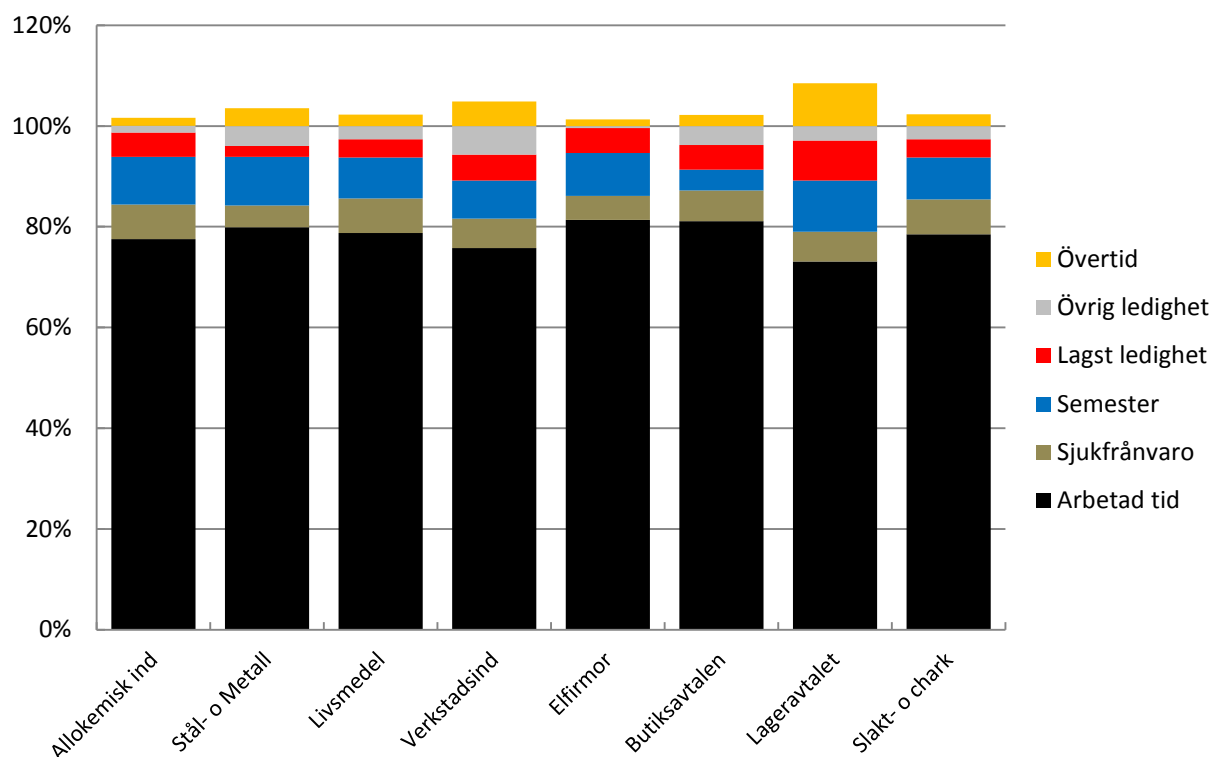

Tidsanvändning i % av ordinarie arbetstid

Bransch	Arbetad tid exkl övertid	Sjuk från- varo	Semester	Lagst ledighet	Öv ledighet	Övertid
Allokemisk ind	77,57	6,82	9,47	4,82	1,33	1,64
Stål- o Metall	79,90	4,32	9,63	2,22	3,94	3,52
Livsmedel	78,77	6,85	8,13	3,61	2,64	2,28
Verkstadsind	75,75	5,89	7,52	5,15	5,69	4,88
Elfirmer	81,37	4,74	8,51	4,96	0,42	1,34
Butiksavtalen	81,12	6,09	4,10	4,90	3,79	2,22
Lageravtalet	73,13	5,88	10,19	4,93	2,87	8,47
Slakt- o chark	78,53	6,93	8,29	3,59	2,65	2,32

Den lägsta andel av sjukfrånvaro finns i branscherna i stål- och metallindustrin.

Branscher med högst sjukfrånvaroandel finns i slakt- och chark.

Frånvaro

Arbetare

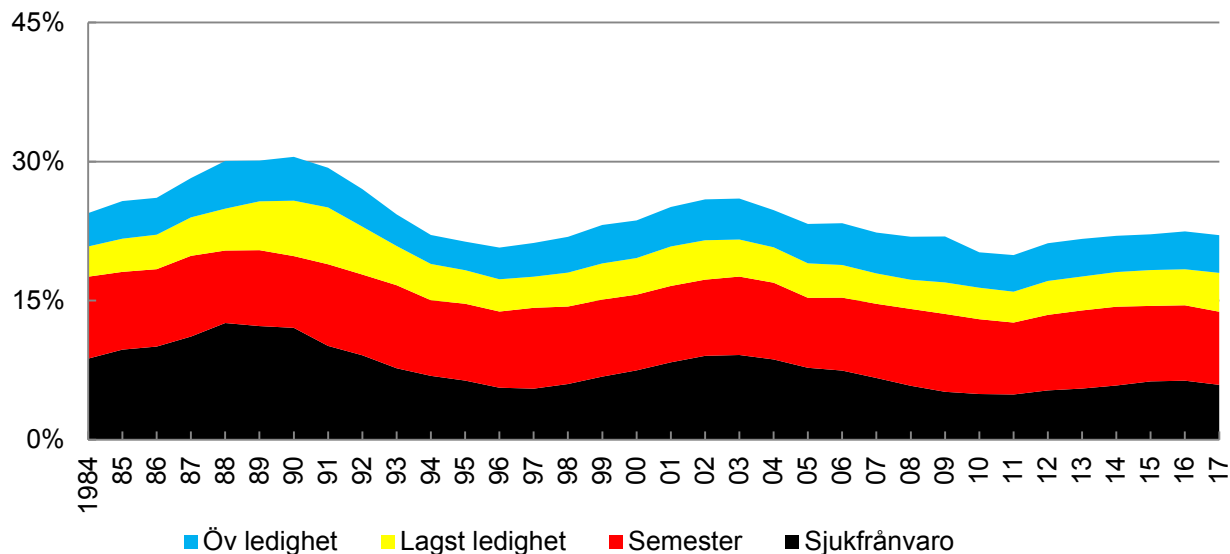

Efter 2006 började den totala frånvaron att minska och 2011 låg den totala frånvaron på den lägsta nivån sedan statistiken började att samlas in i början 1980-talet.

Mellan 2011 och 2016 har den totala frånvaron ökat, det gäller samtliga frånvarovariabler, det vill säga sjukfrånvaro, lagst ledighet samt övrig ledighet. Semester har dock sjunkit något mellan 2015 och 2016.

Sjukfrånvaro och semester har minskat mellan 2016 och 2017 för arbetare vilket har orsakat att den totala frånvaron har minskat.

År	Sjukfrånvaro	Semester	Lagst ledighet	Öv ledighet	Total frånvaro
1994	6,88	8,16	3,91	3,13	22,08
95	6,37	8,29	3,62	3,08	21,36
96	5,60	8,22	3,48	3,42	20,72
97	5,50	8,72	3,36	3,64	21,22
98	6,00	8,36	3,66	3,86	21,88
99	6,80	8,31	3,90	4,15	23,16
00	7,47	8,17	3,95	4,06	23,66
01	8,34	8,24	4,26	4,26	25,11
02	9,04	8,22	4,25	4,41	25,92
03	9,13	8,46	4,00	4,42	26,02
04	8,65	8,28	3,82	4,01	24,76
05	7,75	7,55	3,72	4,25	23,27
06	7,45	7,87	3,52	4,51	23,34
07	6,65	8,00	3,28	4,41	22,35
08	5,81	8,29	3,15	4,64	21,89
09	5,16	8,40	3,40	4,96	21,91
10	4,92	8,07	3,40	3,82	20,21
11	4,87	7,76	3,33	3,95	19,91
12	5,31	8,15	3,66	4,07	21,18
13	5,51	8,43	3,66	4,06	21,66
14	5,84	8,50	3,74	3,91	22,00
15	6,28	8,14	3,87	3,86	22,15
16	6,36	8,13	3,89	4,09	22,47
17	5,91	7,89	4,19	4,07	22,06

Frånvaro

Tjänstemän

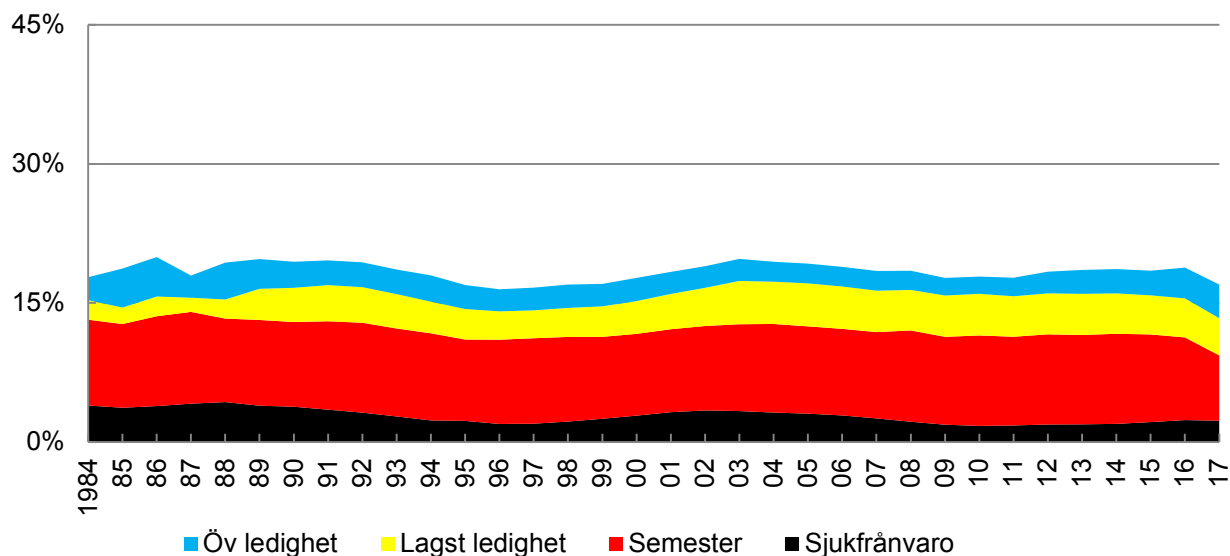

Mellan 2011 och 2014 har sjukfrånvaro, semester, lagstadgad ledighet och övrig ledighet ständigt ökat.

Sjukfrånvaron och övrig ledighet har ökat mellan 2015 och 2016 men semestern och lagst ledighet har minskat. Den totala frånvaro har ökat mellan 2015 och 2016.

Den totala frånvaron har minskat för tjänstemän på grund av en minskning i både sjukfrånvaro, semester och lagst ledighet mellan 2016 och 2017.

År	Sjukfrånvaro	Semester	Lagst ledighet	Öv ledighet	Total frånvaro
1994	2,32	9,40	3,41	2,84	17,97
95	2,27	8,78	3,29	2,59	16,93
96	1,94	9,09	3,06	2,38	16,47
97	1,97	9,22	3,01	2,45	16,65
98	2,20	9,13	3,13	2,52	16,98
99	2,50	8,84	3,29	2,42	17,05
00	2,84	8,82	3,54	2,50	17,71
01	3,21	8,95	3,81	2,38	18,36
02	3,40	9,11	4,12	2,33	18,96
03	3,33	9,37	4,67	2,38	19,75
04	3,17	9,56	4,56	2,15	19,44
05	3,05	9,42	4,64	2,13	19,24
06	2,86	9,34	4,57	2,12	18,91
07	2,54	9,31	4,47	2,13	18,45
08	2,18	9,85	4,37	2,07	18,47
09	1,86	9,48	4,46	1,90	17,70
10	1,73	9,76	4,49	1,86	17,84
11	1,78	9,57	4,37	2,00	17,73
12	1,88	9,73	4,42	2,34	18,36
13	1,90	9,64	4,44	2,58	18,56
14	1,95	9,72	4,36	2,62	18,65
15	2,14	9,46	4,22	2,66	18,48
16	2,36	8,91	4,21	3,32	18,81
17	2,29	7,05	4,01	3,63	16,97

Sjukfrånvaro

Per arbetskategori

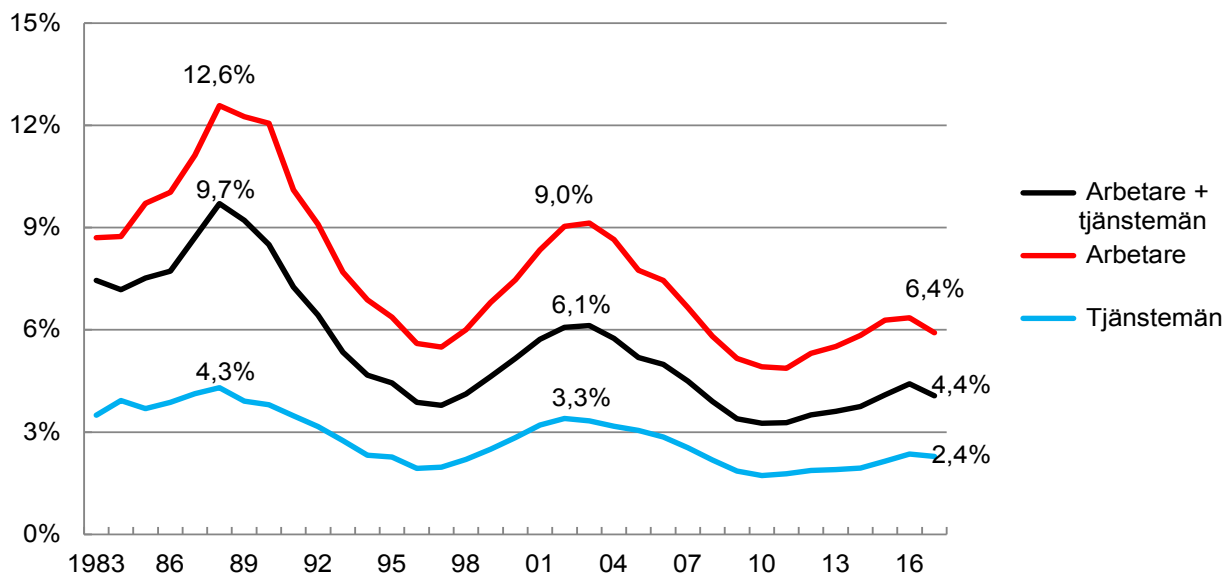

År	Arb +tjm	Arb	Tjm	År	Arb +tjm	Arb	Tjm
1986	7,72	10,04	3,87	2002	6,07	9,04	3,40
1987	8,71	11,12	4,13	2003	6,13	9,13	3,33
1988	9,70	12,58	4,30	2004	5,75	8,65	3,17
1989	9,21	12,25	3,91	2005	5,19	7,75	3,05
1990	8,50	12,06	3,80	2006	4,99	7,45	2,86
1991	7,26	10,11	3,48	2007	4,50	6,65	2,54
1992	6,43	9,10	3,16	2008	3,90	5,81	2,18
1993	5,35	7,70	2,75	2009	3,39	5,16	1,86
1994	4,67	6,88	2,32	2010	3,26	4,92	1,73
1995	4,44	6,37	2,27	2011	3,28	4,87	1,78
1996	3,87	5,60	1,94	2012	3,51	5,31	1,88
1997	3,79	5,50	1,97	2013	3,61	5,51	1,90
1998	4,12	6,00	2,20	2014	3,75	5,84	1,95
1999	4,63	6,80	2,50	2015	4,10	6,28	2,14
2000	5,16	7,47	2,84	2016	4,42	6,36	2,36
2001	5,72	8,34	3,21	2017	4,06	5,91	2,28

Mellan 2011-2016 har sjukfrånvaron ökat för både arbetare och tjänstemän. Dock sjönk sjukfrånvaron för både arbetare och tjänstemän mellan 2016 och 2017.

Sjukfrånvaro - Uppdelad efter fallens längd och arbetskategori

Arbetare

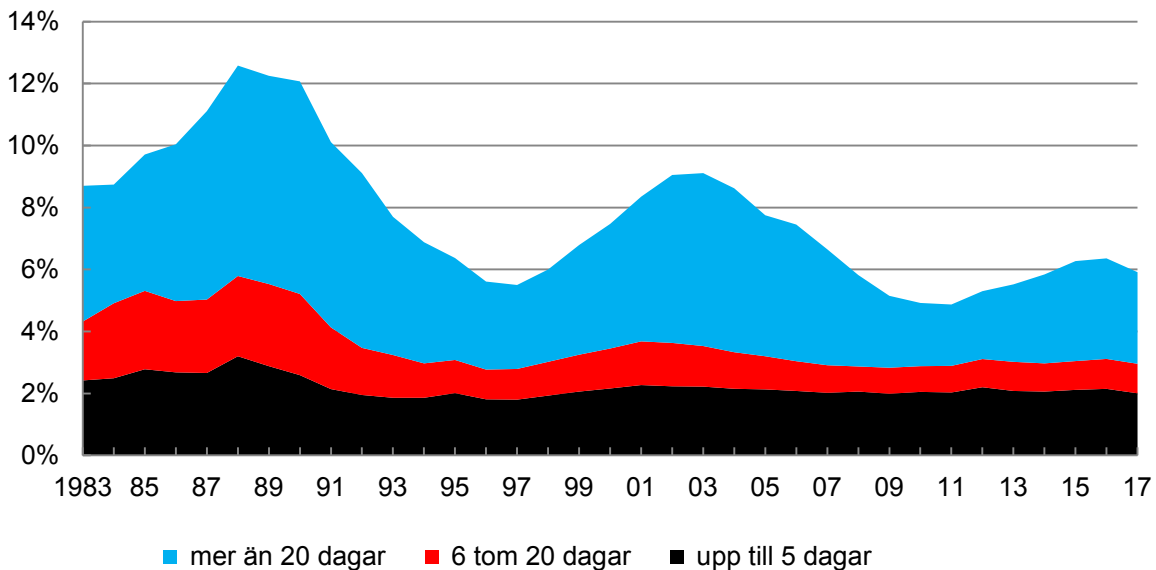

År	Upp t.om 5 dagar	6 t.om 20 dagar	Mer än 20 dagar	År	Upp t.om 5 dagar	6 t.om 20 dagar	Mer än 20 dagar
1986	2,68	2,30	5,06	2002	2,23	1,40	5,42
1987	2,66	2,37	6,08	2003	2,22	1,31	5,58
1988	3,20	2,59	6,79	2004	2,15	1,18	5,29
1989	2,88	2,65	6,72	2005	2,13	1,07	4,55
1990	2,59	2,62	6,86	2006	2,08	0,96	4,41
1991	2,14	1,99	5,98	2007	2,02	0,89	3,74
1992	1,95	1,52	5,64	2008	2,06	0,81	2,95
1993	1,86	1,38	4,46	2009	1,99	0,84	2,32
1994	1,86	1,11	3,91	2010	2,05	0,83	2,04
1995	2,01	1,07	3,29	2011	2,03	0,86	1,98
1996	1,81	0,96	2,84	2012	2,20	0,91	2,19
1997	1,80	0,99	2,71	2013	2,08	0,94	2,50
1998	1,93	1,09	2,98	2014	2,06	0,91	2,87
1999	2,06	1,19	3,54	2015	2,11	0,93	3,23
2000	2,16	1,29	4,02	2016	2,15	0,97	3,25
2001	2,27	1,41	4,67	2017	2,00	0,95	2,63

Den långa sjukfrånvaron har ökat kraftigt mellan 2011 och 2016, dock sjönk den mellan 2016 och 2017. Den medellånga sjukfrånvaron har legat ungefär på samma nivå sedan 2005. Den korta sjukfrånvaron har legat på ungefär samma nivå sedan 2008 men har sjunkit det senaste året.

Sjukfrånvaro - Uppdelad efter fallens längd och arbetskategori

Tjänstemän

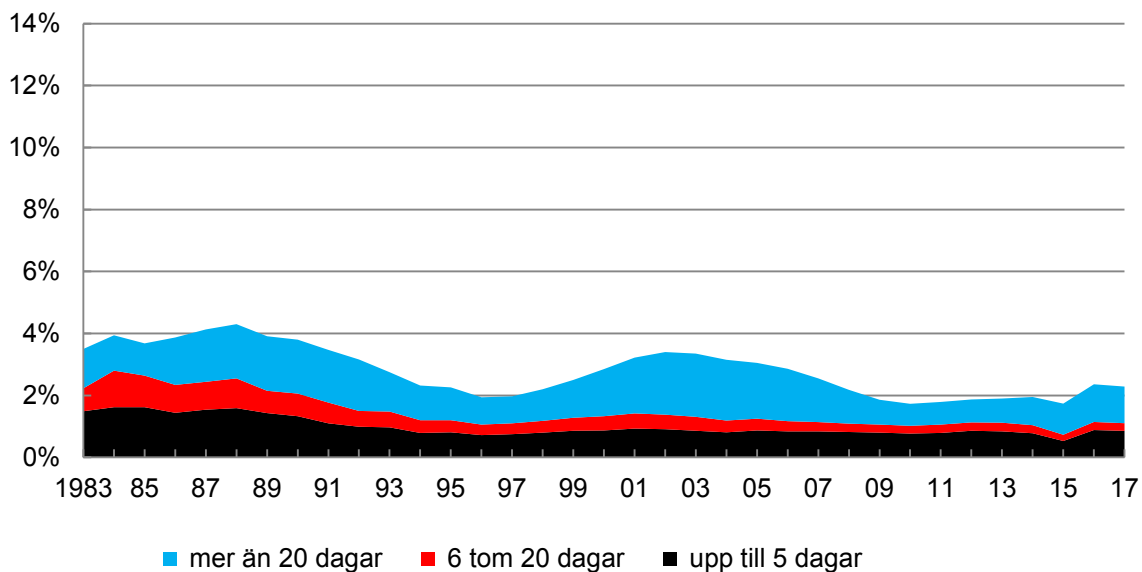

År	Upp t.om 5 dagar	6 t.om 20 dagar	Mer än 20 dagar	År	Upp t.om 5 dagar	6 t.om 20 dagar	Mer än 20 dagar
1986	1,44	0,90	1,53	2002	0,91	0,47	2,02
1987	1,54	0,90	1,69	2003	0,86	0,45	2,04
1988	1,59	0,96	1,75	2004	0,81	0,38	1,96
1989	1,43	0,72	1,76	2005	0,87	0,38	1,80
1990	1,33	0,73	1,74	2006	0,84	0,33	1,69
1991	1,10	0,67	1,70	2007	0,84	0,30	1,41
1992	0,99	0,51	1,66	2008	0,82	0,27	1,09
1993	0,97	0,51	1,27	2009	0,80	0,26	0,80
1994	0,79	0,41	1,12	2010	0,77	0,25	0,71
1995	0,81	0,39	1,06	2011	0,79	0,27	0,73
1996	0,72	0,34	0,88	2012	0,86	0,27	0,74
1997	0,75	0,35	0,87	2013	0,84	0,28	0,78
1998	0,80	0,38	1,02	2014	0,78	0,26	0,91
1999	0,86	0,42	1,22	2015	0,53	0,20	1,00
2000	0,87	0,46	1,52	2016	0,88	0,26	1,22
2001	0,93	0,49	1,80	2017	0,87	0,25	1,18

Den långa sjukfrånvaron har ökat kraftigt mellan 2011 och 2016, men har sjunkit mellan 2016 och 2017. Den medellånga sjukfrånvaron har legat ungefär på samma nivå sedan 2007. Den korta sjukfrånvaron har legat på ungefär samma nivå sedan 2008.

Sjukfrånvaro - Uppdelad efter sjukfallens längd, kön och arbetskategori

Män och kvinnor

Arbetare och tjänstemän

År	Kvartal 1				Kvartal 2				Kvartal 3				Kvartal 4				Helår			
	Periodlängd			Totalt	Periodlängd			Totalt	Periodlängd			Totalt	Periodlängd			Totalt	Periodlängd			Totalt
0-5	6-20	>20	Arbetsdagar		0-5	6-20	>20		Arbetsdagar	0-5	6-20		>20	Arbetsdagar	0-5		6-20	>20	Arbetsdagar	
1988	2,8	2,1	5,0	9,8	2,6	1,9	4,8	9,2	2,0	1,7	4,5	8,3	3,1	2,3	5,3	10,7	2,6	2,0	5,0	9,7
1989	2,7	2,2	5,4	10,3	2,2	1,9	5,2	9,3	1,8	1,7	4,4	7,9	2,5	2,1	5,4	10,0	2,4	2,0	4,9	9,2
1990	2,4	2,1	5,0	9,4	1,9	1,7	4,8	8,4	1,6	1,4	4,0	7,0	2,4	1,8	4,5	8,7	2,1	1,8	4,7	8,5
1991	2,3	1,8	4,5	8,6	1,6	1,4	4,5	7,4	1,3	1,2	3,8	6,3	1,8	1,4	4,4	7,5	1,7	1,4	4,1	7,3
1992	1,8	1,3	4,0	7,1	1,4	1,1	3,9	6,4	1,3	0,9	3,4	5,6	1,7	1,1	3,8	6,5	1,5	1,1	3,9	6,4
1993	2,0	1,4	3,6	7,0	1,1	0,9	3,0	4,9	1,0	0,7	2,5	4,2	1,8	0,9	2,8	5,6	1,4	1,0	3,0	5,4
1994	1,5	0,8	2,7	5,0	1,2	0,8	2,6	4,5	1,1	0,7	2,5	4,3	1,6	0,8	2,6	5,1	1,3	0,8	2,6	4,7
1995	1,7	0,8	2,6	5,1	1,3	0,8	2,3	4,4	1,1	0,7	2,0	3,8	1,6	0,8	2,2	4,6	1,4	0,8	2,2	4,4
1996	1,7	0,8	2,0	4,5	1,2	0,6	1,9	3,7	1,0	0,6	1,7	3,2	1,3	0,7	2,0	4,1	1,3	0,7	1,9	3,9
1997	1,8	0,8	1,9	4,5	1,0	0,6	1,8	3,5	1,0	0,6	1,7	3,2	1,5	0,7	1,9	4,1	1,3	0,7	1,8	3,8
1998	1,7	0,8	2,0	4,5	1,2	0,7	1,9	3,8	1,1	0,6	1,9	3,6	1,6	0,8	2,2	4,6	1,4	0,7	2,0	4,1
1999	1,9	1,0	2,3	5,1	1,2	0,7	2,3	4,2	1,1	0,7	2,3	4,1	1,6	0,8	2,6	5,1	1,5	0,8	2,4	4,6
2000	1,9	1,0	2,7	5,6	1,3	0,8	2,7	4,9	1,2	0,8	2,7	4,7	1,6	0,9	3,0	5,5	1,5	0,9	2,8	5,2
2001	1,9	1,0	3,0	6,0	1,4	0,9	3,2	5,5	1,2	0,8	3,0	5,0	1,6	1,0	3,5	6,1	1,6	0,9	3,2	5,7
2002	1,8	1,0	3,6	6,4	1,3	0,9	3,6	5,8	1,2	0,8	3,4	5,4	1,8	1,0	4,0	6,8	1,5	0,9	3,6	6,1
2003	1,8	0,9	3,9	6,6	1,3	0,9	3,7	5,9	1,2	0,8	3,6	5,5	1,7	0,9	3,9	6,5	1,5	0,9	3,8	6,1
2004	1,7	0,9	3,8	6,4	1,3	0,8	3,5	5,6	1,2	0,6	3,3	5,1	1,7	0,8	3,7	6,1	1,4	0,8	3,5	5,8
2005	2,0	0,9	3,3	6,1	1,3	0,7	3,2	5,2	1,0	0,5	2,5	4,1	1,5	0,6	3,3	5,4	1,5	0,7	3,1	5,2
2006	1,8	0,7	3,2	5,7	1,2	0,6	3,0	4,8	1,1	0,6	2,7	4,4	1,5	0,6	3,0	5,1	1,4	0,6	3,0	5,0
2007	1,9	0,7	2,8	5,3	1,2	0,6	2,6	4,3	1,1	0,5	2,3	3,9	1,5	0,6	2,4	4,5	1,4	0,6	2,5	4,5
2008	1,8	0,6	2,2	4,7	1,3	0,5	2,1	3,9	1,1	0,5	1,7	3,3	1,4	0,5	1,8	3,8	1,4	0,5	2,0	3,9
2009	1,7	0,6	1,6	4,0	1,1	0,5	1,5	3,1	1,1	0,5	1,4	2,9	1,5	0,6	1,5	3,6	1,4	0,5	1,5	3,4
2010	1,6	0,6	1,3	3,5	1,2	0,5	1,4	3,1	1,1	0,5	1,2	2,8	1,6	0,6	1,5	3,6	1,4	0,5	1,3	3,3
2011	1,8	0,6	1,4	3,8	1,2	0,5	1,3	3,0	1,1	0,5	1,2	2,8	1,5	0,6	1,4	3,5	1,4	0,6	1,3	3,3
2012	1,9	0,7	1,4	4,0	1,3	0,6	1,5	3,3	1,1	0,5	1,3	2,9	1,6	0,6	1,6	3,8	1,5	0,6	1,4	3,5
2013	2,0	0,8	1,6	4,3	1,3	0,5	1,6	3,4	1,1	0,5	1,5	3,0	1,5	0,6	1,8	3,8	1,4	0,6	1,6	3,6
2014	1,7	0,6	1,7	4,0	1,2	0,6	1,8	3,6	1,1	0,5	1,7	3,3	1,3	0,6	1,7	3,6	1,4	0,6	1,8	3,8
2015	1,9	0,7	2,1	4,6	1,3	0,6	2,1	3,9	1,1	0,5	1,8	3,3	1,5	0,6	2,3	4,3	1,4	0,6	2,1	4,1
2016	1,9	0,7	2,2	4,8	1,4	0,6	2,4	4,4	1,2	0,6	2,1	3,9	1,7	0,6	2,3	4,6	1,5	0,6	2,3	4,4
2017	1,8	0,6	2,1	4,5	1,1	0,6	2,2	3,9	1,0	0,6	2,1	3,7	1,5	0,5	1,9	3,9	1,4	0,6	2,1	4,1

Sjukfrånvaro - Uppdelad efter sjukfallens längd, kön och arbetskategori

Män och kvinnor

Arbetare

År	Kvartal 1				Kvartal 2				Kvartal 3				Kvartal 4				Helår			
	Periodlängd			Totalt	Periodlängd			Totalt	Periodlängd			Totalt	Periodlängd			Totalt	Periodlängd			Totalt
0-5	6-20	>20	Arbetsdagar		0-5	6-20	>20		Arbetsdagar	0-5	6-20		>20	Arbetsdagar	0-5		6-20	>20	Arbetsdagar	
1988	3,4	2,6	6,9	12,9	3,2	2,4	6,4	12,0	2,4	2,2	6,0	10,6	3,6	2,9	7,3	13,8	3,2	2,6	6,8	12,6
1989	3,3	2,9	7,5	13,6	2,8	2,6	7,4	12,8	2,3	2,2	5,9	10,4	3,0	2,9	7,4	13,3	2,9	2,7	6,7	12,3
1990	2,9	3,0	7,3	13,2	2,4	2,5	6,9	11,8	2,1	2,1	5,9	10,0	3,0	2,6	6,7	12,3	2,6	2,6	6,9	12,1
1991	2,9	2,6	6,6	12,0	2,0	1,9	6,4	10,3	1,7	1,7	5,3	8,6	2,2	1,9	6,3	10,4	2,1	2,0	6,0	10,1
1992	2,3	1,8	5,8	9,8	1,9	1,5	5,5	8,9	1,7	1,3	4,9	7,9	2,1	1,6	5,7	9,5	2,0	1,5	5,6	9,1
1993	2,5	2,0	5,4	9,8	1,4	1,2	4,5	7,1	1,3	1,0	3,7	6,0	2,3	1,3	4,4	8,0	1,9	1,4	4,5	7,7
1994	2,0	1,2	4,3	7,5	1,7	1,1	4,0	6,7	1,5	1,0	3,8	6,3	2,2	1,2	3,9	7,3	1,9	1,1	3,9	6,9
1995	2,3	1,2	3,9	7,4	1,9	1,1	3,5	6,4	1,6	0,9	2,9	5,4	2,2	1,1	3,2	6,6	2,0	1,1	3,3	6,4
1996	2,4	1,1	3,0	6,4	1,7	1,0	2,8	5,4	1,4	0,8	2,5	4,7	1,9	1,1	3,0	5,9	1,8	1,0	2,8	5,6
1997	2,3	1,2	2,9	6,4	1,5	0,9	2,7	5,1	1,4	0,8	2,5	4,7	2,0	1,1	2,9	6,0	1,8	1,0	2,7	5,5
1998	2,4	1,2	3,0	6,5	1,7	1,1	2,8	5,6	1,5	1,0	2,8	5,3	2,2	1,2	3,3	6,7	1,9	1,1	3,0	6,0
1999	2,6	1,4	3,4	7,5	1,7	1,1	3,5	6,3	1,6	1,0	3,4	6,0	2,3	1,2	3,9	7,5	2,1	1,2	3,5	6,8
2000	2,6	1,4	4,0	8,0	2,0	1,2	4,0	7,2	1,8	1,1	3,8	6,8	2,3	1,4	4,3	8,0	2,2	1,3	4,0	7,5
2001	2,7	1,5	4,5	8,8	2,1	1,4	4,5	8,0	1,8	1,2	4,4	7,4	2,3	1,4	5,1	8,9	2,3	1,4	4,7	8,3
2002	2,6	1,5	5,3	9,4	2,0	1,4	5,3	8,7	1,8	1,2	5,1	8,2	2,6	1,5	5,9	10,0	2,2	1,4	5,4	9,0
2003	2,5	1,4	5,9	9,8	1,9	1,4	5,5	8,9	1,8	1,2	5,2	8,2	2,5	1,4	5,9	9,8	2,2	1,4	5,6	9,1
2004	2,5	1,5	5,8	9,7	2,0	1,2	5,3	8,5	1,8	1,0	4,8	7,5	2,4	1,2	5,5	9,0	2,1	1,2	5,3	8,7
2005	2,7	1,4	4,9	9,0	1,9	1,1	4,7	7,6	1,6	0,8	3,6	6,0	2,3	1,0	5,0	8,3	2,1	1,1	4,6	7,8
2006	2,6	1,1	4,9	8,6	1,9	0,9	4,5	7,2	1,7	0,9	4,0	6,6	2,2	1,0	4,4	7,7	2,1	1,0	4,4	7,5
2007	2,6	1,0	4,2	7,8	1,7	0,8	3,9	6,4	1,6	0,8	3,4	5,8	2,2	0,9	3,5	6,7	2,0	0,9	3,7	6,7
2008	2,5	0,9	3,4	6,9	1,9	0,8	3,1	5,8	1,7	0,7	2,6	5,0	1,4	0,5	1,8	3,8	1,4	0,5	2,0	3,9
2009	2,5	0,9	2,5	5,9	1,7	0,7	2,4	4,8	1,6	0,8	2,1	4,5	2,3	1,0	2,3	5,5	2,0	0,8	2,3	5,2
2010	2,4	0,9	2,1	5,4	1,9	0,8	2,1	4,7	1,7	0,8	1,8	4,2	2,4	0,9	2,2	5,5	2,1	0,8	2,0	4,9
2011	2,5	1,0	2,1	5,6	1,7	0,8	2,0	4,5	1,7	0,8	1,7	4,2	2,3	1,0	2,1	5,3	2,0	0,9	2,0	4,9
2012	2,7	1,1	2,1	5,9	1,9	0,9	2,2	5,0	1,7	0,8	2,0	4,6	2,4	0,9	2,5	5,8	2,2	0,9	2,2	5,3
2013	2,7	1,1	2,4	6,3	1,9	0,8	2,4	5,1	1,6	0,8	2,4	4,8	2,2	1,0	2,8	5,9	2,1	0,9	2,5	5,5
2014	2,4	1,0	2,7	6,1	1,9	0,9	2,8	5,6	1,7	0,8	2,7	5,2	2,0	0,9	2,7	5,6	2,1	0,9	2,9	5,8
2015	2,7	1,1	3,3	7,1	2,0	0,9	3,2	6,0	1,8	0,8	2,7	5,3	2,2	0,9	3,5	6,6	2,1	0,9	3,2	6,3
2016	2,5	1,1	3,2	6,8	2,0	0,9	3,3	6,2	1,8	0,9	3,0	5,7	2,4	1,0	3,4	6,8	2,1	1,0	3,2	6,4
2017	2,6	1,1	3,2	7,0	1,6	0,9	3,1	5,5	1,4	0,9	2,7	5,1	2,2	0,9	2,7	5,8	2,0	1,0	3,0	5,9

Sjukfrånvaro - Uppdelad efter sjukfallens längd, kön och arbetskategori

Män och kvinnor

Tjänstemän

År	Kvartal 1				Kvartal 2				Kvartal 3				Kvartal 4				Helår			
	Periodlängd			Totalt	Periodlängd			Totalt	Periodlängd			Totalt	Periodlängd			Totalt	Periodlängd			Totalt
0-5	6-20	>20	Arbetsdagar		0-5	6-20	>20		Arbetsdagar	0-5	6-20		>20	Arbetsdagar	0-5		6-20	>20	Arbetsdagar	
1988	1,6	1,1	1,7	4,3	1,4	0,8	1,8	4,0	1,2	0,8	1,7	3,7	2,2	1,2	1,9	5,2	1,6	1,0	1,8	4,3
1989	1,7	0,8	1,8	4,4	1,2	0,7	1,8	3,7	1,1	0,6	1,6	3,3	1,7	0,7	1,9	4,3	1,4	0,7	1,8	3,9
1990	1,6	0,9	1,9	4,4	1,1	0,7	1,7	3,5	1,0	0,6	1,6	3,3	1,6	0,8	1,7	4,1	1,3	0,7	1,7	3,8
1991	1,6	0,8	1,7	4,1	0,9	0,6	1,7	3,2	0,8	0,5	1,6	2,9	1,2	0,7	1,8	3,6	1,1	0,7	1,7	3,5
1992	1,3	0,6	1,8	3,6	0,8	0,5	1,7	3,0	0,8	0,5	1,6	2,9	1,1	0,5	1,6	3,2	1,0	0,5	1,7	3,2
1993	1,4	0,8	1,5	3,6	0,7	0,4	1,3	2,4	0,6	0,4	1,2	2,1	1,3	0,5	1,2	3,0	1,0	0,5	1,3	2,8
1994	0,9	0,5	1,1	2,5	0,7	0,4	1,1	2,2	0,6	0,4	1,1	2,1	1,0	0,4	1,2	2,6	0,8	0,4	1,1	2,3
1995	1,1	0,5	1,2	2,7	0,7	0,4	1,1	2,2	0,6	0,3	1,0	1,9	1,0	0,4	1,0	2,4	0,8	0,4	1,1	2,3
1996	1,1	0,4	0,9	2,4	0,6	0,3	0,9	1,8	0,5	0,3	0,8	1,6	0,8	0,4	0,9	2,0	0,7	0,3	0,9	1,9
1997	1,2	0,4	0,9	2,5	0,5	0,3	0,9	1,7	0,5	0,3	0,8	1,6	0,8	0,4	0,9	2,1	0,8	0,4	0,9	2,0
1998	1,0	0,4	1,0	2,4	0,7	0,4	1,0	2,0	0,6	0,3	1,0	1,9	0,9	0,4	1,1	2,5	0,8	0,4	1,0	2,2
1999	1,2	0,5	1,2	2,9	0,6	0,4	1,2	2,2	0,6	0,3	1,1	2,1	1,0	0,4	1,4	2,8	0,9	0,4	1,2	2,5
2000	1,2	0,5	1,5	3,2	0,7	0,4	1,5	2,6	0,6	0,4	1,5	2,5	0,9	0,5	1,7	3,1	0,9	0,5	1,5	2,8
2001	1,3	0,5	1,8	3,6	0,7	0,5	1,7	2,9	0,7	0,4	1,8	2,9	1,0	0,5	2,0	3,5	0,9	0,5	1,8	3,2
2002	1,2	0,6	2,1	3,8	0,7	0,4	2,1	3,3	0,7	0,4	1,9	2,9	1,1	0,5	2,1	3,7	0,9	0,5	2,0	3,4
2003	1,1	0,5	2,1	3,7	0,7	0,5	2,1	3,3	0,6	0,4	1,9	2,9	1,0	0,5	2,1	3,5	0,9	0,5	2,0	3,3
2004	1,0	0,5	2,0	3,5	0,7	0,4	2,0	3,0	0,7	0,4	2,0	3,0	1,0	0,4	2,1	3,4	0,8	0,4	2,0	3,2
2005	1,3	0,5	1,9	3,7	0,7	0,4	1,8	3,0	0,6	0,3	1,6	2,5	0,9	0,4	1,9	3,1	0,9	0,4	1,8	3,1
2006	1,2	0,4	1,8	3,3	0,7	0,3	1,8	2,8	0,6	0,3	1,5	2,4	0,9	0,3	1,7	2,9	0,8	0,3	1,7	2,9
2007	1,3	0,4	1,6	3,2	0,6	0,3	1,4	2,3	0,6	0,3	1,2	2,1	0,9	0,3	1,3	2,5	0,8	0,3	1,4	2,5
2008	1,2	0,3	1,2	2,7	0,7	0,3	1,2	2,2	0,6	0,2	1,0	1,8	0,8	0,3	1,0	2,1	0,8	0,3	1,1	2,2
2009	1,1	0,3	0,9	2,4	0,6	0,2	0,8	1,6	0,6	0,2	0,7	1,5	0,9	0,3	0,8	2,0	0,8	0,3	0,8	1,9
2010	1,0	0,3	0,7	1,9	0,7	0,2	0,7	1,6	0,6	0,2	0,7	1,5	0,9	0,3	0,8	2,0	0,8	0,3	0,7	1,7
2011	1,1	0,3	0,8	2,1	0,6	0,2	0,7	1,5	0,6	0,2	0,6	1,5	0,9	0,3	0,7	1,9	0,8	0,3	0,7	1,8
2012	1,2	0,3	0,8	2,3	0,7	0,3	0,8	1,7	0,6	0,2	0,7	1,5	0,9	0,3	0,7	1,9	0,9	0,3	0,7	1,9
2013	1,3	0,4	0,8	2,5	0,7	0,3	0,8	1,8	0,5	0,2	0,7	1,4	0,9	0,3	0,9	2,0	0,8	0,3	0,8	1,9
2014	1,1	0,3	0,9	2,2	0,7	0,3	0,9	1,8	0,6	0,2	0,9	1,7	0,8	0,3	0,9	1,9	0,8	0,3	0,9	2,0
2015	1,2	0,3	1,0	2,6	0,7	0,3	1,1	2,0	0,5	0,2	1,0	1,7	0,8	0,2	1,2	2,2	0,8	0,3	1,1	2,1
2016	1,2	0,3	1,2	2,7	0,7	0,2	1,3	2,2	0,6	0,2	1,2	2,0	1,0	0,3	1,2	2,5	0,9	0,3	1,2	2,4
2017	1,1	0,3	1,2	2,5	0,7	0,2	1,2	2,1	0,6	0,1	1,3	2,1	0,8	0,2	1,1	2,2	0,9	0,2	1,2	2,3

Sjukfrånvaro - Uppdelad efter sjukfallens längd, kön och arbetskategori

Män

Arbetare och tjänstemän

År	Kvartal 1				Kvartal 2				Kvartal 3				Kvartal 4				Helår			
	Periodlängd			Totalt	Periodlängd			Totalt	Periodlängd			Totalt	Periodlängd			Totalt	Periodlängd			Totalt
0-5 6-20 >20			0-5 6-20 >20			0-5 6-20 >20			0-5 6-20 >20				0-5 6-20 >20							
Arbetsdagar																				
1988	2,7	1,7	3,8	8,2	2,5	1,6	3,7	7,7	1,9	1,5	3,6	7,0	2,9	2,0	4,0	8,9	2,5	1,7	3,8	8,0
1989	2,6	1,9	4,0	8,5	2,1	1,7	3,9	7,7	1,7	1,5	3,4	6,6	2,4	1,8	4,1	8,3	2,2	1,7	3,8	7,7
1990	2,3	1,8	3,8	7,9	1,8	1,5	3,6	6,9	1,5	1,2	3,1	5,8	2,3	1,6	3,5	7,4	1,9	1,6	3,5	7,0
1991	2,2	1,6	3,5	7,3	1,5	1,2	3,5	6,1	1,2	1,1	3,0	5,4	1,7	1,2	3,5	6,4	1,6	1,3	3,3	6,2
1992	1,7	1,2	3,3	6,1	1,4	1,0	3,1	5,5	1,2	0,9	2,8	4,9	1,5	1,0	3,1	5,6	1,4	1,0	3,1	5,5
1993	1,9	1,3	2,9	6,1	1,0	0,7	2,4	4,1	0,9	0,6	2,1	3,6	1,7	0,8	2,3	4,8	1,3	0,9	2,4	4,6
1994	1,4	0,7	2,3	4,3	1,1	0,6	2,1	3,8	1,0	0,6	2,0	3,7	1,5	0,7	2,1	4,3	1,2	0,7	2,1	4,0
1995	1,6	0,7	2,1	4,4	1,2	0,6	1,9	3,8	1,0	0,6	1,7	3,3	1,5	0,7	1,8	4,0	1,3	0,7	1,8	3,8
1996	1,6	0,7	1,6	3,9	1,1	0,6	1,5	3,1	0,9	0,5	1,4	2,8	1,2	0,6	1,6	3,5	1,2	0,6	1,6	3,3
1997	1,6	0,7	1,6	3,9	1,0	0,5	1,5	3,0	0,9	0,5	1,4	2,8	1,3	0,6	1,6	3,5	1,2	0,6	1,5	3,3
1998	1,6	0,7	1,6	3,9	1,1	0,6	1,6	3,3	1,0	0,6	1,5	3,1	1,5	0,7	1,8	4,0	1,3	0,6	1,6	3,6
1999	1,8	0,8	1,9	4,5	1,1	0,6	1,8	3,5	1,0	0,6	1,9	3,5	1,5	0,7	2,1	4,3	1,4	0,7	1,9	4,0
2000	1,8	0,9	2,2	4,9	1,3	0,7	2,2	4,2	1,2	0,7	2,2	4,0	1,5	0,8	2,3	4,7	1,4	0,8	2,2	4,4
2001	1,9	0,9	2,5	5,3	1,4	0,8	2,5	4,7	1,2	0,7	2,4	4,3	1,6	0,9	2,8	6,1	1,5	0,8	2,6	4,9
2002	1,8	0,9	2,9	5,5	1,3	0,8	2,8	4,9	1,1	0,7	2,8	4,6	1,8	0,9	3,1	5,7	1,5	0,8	2,9	5,2
2003	1,7	0,8	3,1	5,6	1,2	0,8	3,0	5,0	1,1	0,7	2,9	4,8	1,6	0,8	3,2	5,6	1,4	0,8	3,0	5,3
2004	1,7	0,9	3,1	5,7	1,2	0,7	2,9	4,8	1,1	0,6	2,7	4,4	1,6	0,7	2,9	5,2	1,4	0,7	2,9	5,0
2005	1,9	0,8	2,7	5,4	1,3	0,7	2,6	4,5	0,9	0,5	2,0	3,4	1,5	0,6	2,6	4,7	1,4	0,6	2,5	4,5
2006	1,7	0,6	2,6	4,9	1,2	0,5	2,5	4,2	1,1	0,5	2,3	3,9	1,5	0,6	2,5	4,5	1,4	0,6	2,4	4,4
2007	1,8	0,6	2,3	4,7	1,1	0,5	2,1	3,7	1,0	0,5	2,0	3,4	1,5	0,5	2,0	4,0	1,3	0,5	2,1	4,0
2008	1,7	0,6	1,9	4,2	1,2	0,5	1,8	3,5	1,0	0,4	1,5	3,0	1,4	0,5	1,5	3,4	1,3	0,5	1,7	3,5
2009	1,7	0,5	1,4	3,6	1,1	0,4	1,3	2,8	1,0	0,5	1,2	2,6	1,5	0,6	1,3	3,3	1,3	0,5	1,3	3,1
2010	1,6	0,5	1,1	3,2	1,2	0,5	1,2	2,8	1,1	0,5	1,1	2,6	1,5	0,5	1,2	3,3	1,3	0,5	1,2	3,0
2011	1,7	0,6	1,2	3,5	1,1	0,5	1,1	2,7	1,1	0,5	1,0	2,5	1,5	0,6	1,1	3,2	1,3	0,5	1,1	3,0
2012	1,9	0,6	1,2	3,6	1,3	0,5	1,2	3,0	1,1	0,5	1,1	2,7	1,6	0,5	1,3	3,4	1,4	0,5	1,2	3,2
2013	1,9	0,7	1,3	3,9	1,2	0,5	1,3	3,0	1,0	0,5	1,2	2,7	1,4	0,5	1,5	3,4	1,4	0,5	1,3	3,2
2014	1,6	0,6	1,5	3,6	1,2	0,5	1,5	3,2	1,1	0,5	1,4	2,9	1,3	0,5	1,4	3,2	1,3	0,5	1,5	3,3
2015	1,8	0,6	1,7	4,2	1,3	0,5	1,7	3,5	1,1	0,5	1,4	2,9	1,4	0,5	1,9	3,9	1,4	0,5	1,7	3,6
2016	1,9	0,7	1,9	4,4	1,4	0,6	2,0	3,9	1,2	0,6	1,8	3,6	1,7	0,6	1,9	4,2	1,5	0,6	1,9	4,0
2017	1,8	0,6	1,7	4,1	1,1	0,5	1,9	3,5	1,0	0,6	1,8	3,4	1,4	0,5	1,4	3,4	1,4	0,6	1,7	3,7

Sjukfrånvaro - Uppdelad efter sjukfallens längd, kön och arbetskategori

Män

Arbetare

År	Kvartal 1				Kvartal 2				Kvartal 3				Kvartal 4				Helår			
	Periodlängd			Totalt	Periodlängd			Totalt	Periodlängd			Totalt	Periodlängd			Totalt	Periodlängd			Totalt
0-5	6-20	>20	Arbetsdagar		0-5	6-20	>20		Arbetsdagar	0-5	6-20		>20	Arbetsdagar	0-5		6-20	>20	Arbetsdagar	
1988	3,4	2,2	5,2	10,8	3,1	2,1	4,9	10,1	2,3	1,9	4,7	9,0	3,5	2,5	5,5	11,5	3,2	2,2	5,1	10,5
1989	3,2	2,6	5,5	11,2	2,7	2,4	5,5	10,6	2,2	2,0	4,6	8,8	2,9	2,5	5,6	11,1	2,8	2,3	5,1	10,3
1990	2,9	2,6	5,5	11,0	2,3	2,2	5,2	9,7	2,0	1,8	4,5	8,3	2,9	2,3	5,1	10,4	2,5	2,3	5,2	10,0
1991	2,8	2,3	5,1	10,3	2,0	1,7	4,9	8,5	1,6	1,5	4,2	7,3	2,2	1,7	4,9	8,8	2,1	1,8	4,7	8,6
1992	2,2	1,6	4,6	8,4	1,8	1,4	4,3	7,5	1,6	1,2	3,9	6,7	2,1	1,4	4,5	7,9	1,9	1,4	4,4	7,7
1993	2,4	1,8	4,2	8,4	1,3	1,1	3,6	5,9	1,2	0,9	3,0	5,1	2,2	1,1	3,5	6,8	1,8	1,2	3,6	6,5
1994	1,9	1,0	3,4	6,3	1,6	0,9	3,1	5,6	1,4	0,9	3,0	5,3	2,0	1,0	3,1	6,1	1,7	1,0	3,1	5,8
1995	2,2	1,1	3,1	6,3	1,7	0,9	2,8	5,4	1,5	0,8	2,3	4,6	2,1	1,0	2,6	5,6	1,9	0,9	2,6	5,4
1996	2,2	0,9	2,4	5,5	1,5	0,8	2,2	4,5	1,2	0,7	2,0	4,0	1,7	0,9	2,4	5,0	1,7	0,8	2,2	4,7
1997	2,2	1,0	2,3	5,5	1,4	0,8	2,2	4,3	1,3	0,7	2,0	4,0	1,9	0,9	2,3	5,1	1,7	0,9	2,2	4,7
1998	2,2	1,0	2,4	5,6	1,6	0,9	2,3	4,8	1,4	0,8	2,2	4,5	2,0	1,0	2,6	5,7	1,8	1,0	2,4	5,1
1999	2,5	1,2	2,8	6,5	1,6	1,0	2,7	5,3	1,5	0,9	2,8	5,2	2,2	1,1	3,1	6,4	1,9	1,1	2,8	5,8
2000	2,5	1,3	3,2	7,0	1,9	1,1	3,1	6,1	1,7	1,0	3,1	5,8	2,2	1,3	3,5	6,9	2,0	1,2	3,2	6,4
2001	2,6	1,4	3,8	7,8	2,0	1,2	3,6	6,8	1,7	1,1	3,6	6,5	2,3	1,3	4,1	8,9	2,2	1,3	3,8	7,2
2002	2,5	1,4	4,3	8,2	1,9	1,2	4,2	7,4	1,7	1,1	4,2	7,0	2,5	1,3	4,7	8,6	2,2	1,3	4,3	7,8
2003	2,5	1,3	4,7	8,5	1,9	1,3	4,5	7,6	1,7	1,1	4,2	7,1	2,4	1,3	4,8	8,5	2,1	1,2	4,6	7,9
2004	2,4	1,4	4,8	8,6	1,9	1,1	4,4	7,4	1,6	0,9	4,0	6,5	2,4	1,1	4,4	7,8	2,1	1,1	4,4	7,5
2005	2,7	1,2	4,1	7,9	1,9	1,0	3,9	6,8	1,4	0,7	2,9	5,0	2,2	0,9	4,1	7,2	2,1	1,0	3,7	6,8
2006	2,5	1,0	4,1	7,6	1,8	0,8	3,7	6,3	1,7	0,8	3,4	5,8	2,2	0,9	3,7	6,8	2,0	0,9	3,7	6,6
2007	2,5	0,9	3,5	6,9	1,7	0,7	3,2	5,6	1,5	0,7	2,9	5,2	2,1	0,8	3,0	6,0	2,0	0,8	3,2	5,9
2008	2,5	0,9	2,9	6,2	1,8	0,7	2,7	5,2	1,6	0,6	2,3	4,5	2,0	0,7	2,4	5,1	2,0	0,7	2,6	5,3
2009	2,4	0,8	2,1	5,3	1,6	0,6	2,1	4,3	1,5	0,7	1,8	4,1	2,2	0,9	2,0	5,0	1,9	0,8	2,0	4,7
2010	2,3	0,8	1,7	4,9	1,8	0,7	1,8	4,3	1,5	0,7	1,6	3,9	2,3	0,8	1,9	5,0	2,0	0,8	1,8	4,5
2011	2,5	0,9	1,8	5,2	1,7	0,7	1,7	4,0	1,6	0,7	1,5	3,8	2,2	0,9	1,7	4,8	2,0	0,8	1,7	4,4
2012	2,6	0,9	1,8	5,4	1,9	0,8	1,9	4,5	1,7	0,7	1,7	4,1	2,3	0,8	2,1	5,2	2,1	0,8	1,9	4,8
2013	2,6	1,1	2,0	5,7	1,8	0,8	2,0	4,5	1,6	0,7	2,0	4,3	2,1	0,9	2,3	5,3	2,0	0,9	2,1	4,9
2014	2,4	0,9	2,3	5,6	1,8	0,8	2,4	5,0	1,7	0,8	2,3	4,7	1,9	0,8	2,3	5,1	2,0	0,8	2,4	5,3
2015	2,6	1,0	2,8	6,4	1,9	0,8	2,7	5,4	1,7	0,8	2,3	4,8	2,1	0,9	3,0	6,0	2,1	0,9	2,7	5,7
2016	2,4	1,0	2,7	6,1	1,9	0,9	2,8	5,6	1,7	0,9	2,6	5,2	2,3	0,9	2,9	6,1	2,1	0,9	2,8	5,8
2017	2,6	1,0	2,8	6,3	1,5	0,8	2,6	4,8	1,3	0,9	2,4	4,6	2,2	0,8	2,1	5,1	1,9	0,9	2,5	5,3

Sjukfrånvaro - Uppdelad efter sjukfallens längd, kön och arbetskategori

Män

Tjänstemän

År	Kvartal 1				Kvartal 2				Kvartal 3				Kvartal 4				Helår			
	Periodlängd			Totalt	Periodlängd			Totalt	Periodlängd			Totalt	Periodlängd			Totalt	Periodlängd			Totalt
0-5 6-20 >20			0-5 6-20 >20			0-5 6-20 >20			0-5 6-20 >20				0-5 6-20 >20							
Arbetsdagar																				
1988	1,4	0,8	1,3	3,5	1,2	0,6	1,4	3,2	1,0	0,6	1,3	2,9	1,9	0,9	1,5	4,4	1,4	0,8	1,4	3,5
1989	1,5	0,6	1,5	3,6	1,0	0,5	1,4	3,0	0,9	0,5	1,3	2,7	1,4	0,6	1,5	3,5	1,2	0,6	1,4	3,2
1990	1,4	0,7	1,5	3,6	0,9	0,6	1,4	2,8	0,9	0,5	1,3	2,6	1,4	0,6	1,3	3,3	1,2	0,6	1,4	3,1
1991	1,4	0,7	1,3	3,4	0,7	0,5	1,4	2,6	0,6	0,5	1,3	2,3	1,0	0,5	1,5	3,0	0,9	0,6	1,4	2,9
1992	1,1	0,5	1,4	3,0	0,7	0,4	1,4	2,4	0,7	0,4	1,3	2,3	0,9	0,4	1,3	2,6	0,8	0,4	1,3	2,6
1993	1,2	0,6	1,2	3,0	0,5	0,3	1,0	1,9	0,5	0,3	0,9	1,7	1,1	0,4	1,0	2,5	0,8	0,4	1,0	2,3
1994	0,8	0,4	0,9	2,0	0,6	0,3	0,9	1,8	0,5	0,3	0,8	1,6	0,8	0,3	0,9	2,0	0,6	0,3	0,9	1,9
1995	0,9	0,4	1,0	2,2	0,6	0,3	0,8	1,7	0,5	0,3	0,8	1,5	0,8	0,3	0,8	1,9	0,7	0,3	0,8	1,8
1996	0,9	0,3	0,7	2,0	0,5	0,2	0,7	1,4	0,4	0,2	0,7	1,3	0,6	0,3	0,7	1,6	0,6	0,3	0,7	1,6
1997	1,0	0,4	0,7	2,1	0,4	0,2	0,7	1,4	0,4	0,2	0,6	1,3	0,7	0,3	0,7	1,6	0,6	0,3	0,7	1,6
1998	0,9	0,3	0,7	1,9	0,5	0,3	0,7	1,5	0,5	0,2	0,7	1,4	0,8	0,3	0,8	1,9	0,7	0,3	0,8	1,7
1999	1,1	0,4	0,9	2,3	0,5	0,3	0,9	1,7	0,5	0,2	0,8	1,5	0,8	0,3	0,9	2,0	0,7	0,3	0,9	1,9
2000	1,0	0,4	1,0	2,4	0,6	0,3	1,0	1,8	0,5	0,3	1,0	1,8	0,8	0,4	1,1	2,2	0,7	0,3	1,0	2,1
2001	1,1	0,4	1,1	2,6	0,6	0,3	1,1	2,1	0,6	0,3	1,2	2,1	0,8	0,4	1,4	3,5	0,8	0,4	1,2	2,4
2002	1,0	0,4	1,4	2,8	0,6	0,3	1,4	2,3	0,6	0,3	1,3	2,1	0,9	0,4	1,3	2,6	0,8	0,4	1,4	2,5
2003	1,0	0,4	1,3	2,7	0,6	0,4	1,5	2,4	0,5	0,3	1,4	2,2	0,8	0,3	1,3	2,5	0,7	0,3	1,4	2,4
2004	0,9	0,3	1,3	2,5	0,5	0,3	1,3	2,1	0,6	0,3	1,4	2,3	0,8	0,3	1,4	2,5	0,7	0,3	1,3	2,3
2005	1,2	0,4	1,3	2,8	0,6	0,3	1,3	2,2	0,5	0,3	1,1	1,9	0,8	0,3	1,3	2,3	0,8	0,3	1,2	2,3
2006	1,0	0,3	1,1	2,4	0,6	0,3	1,2	2,1	0,5	0,2	1,1	1,8	0,8	0,3	1,2	2,2	0,7	0,3	1,2	2,2
2007	1,1	0,3	1,1	2,5	0,5	0,2	1,0	1,7	0,5	0,2	0,9	1,6	0,8	0,2	0,9	1,9	0,7	0,2	1,0	1,9
2008	1,0	0,3	0,8	2,1	0,6	0,2	0,8	1,6	0,5	0,2	0,7	1,3	0,7	0,2	0,7	1,6	0,7	0,2	0,8	1,7
2009	1,0	0,2	0,6	1,9	0,5	0,2	0,5	1,2	0,5	0,2	0,5	1,1	0,8	0,2	0,5	1,5	0,7	0,2	0,6	1,4
2010	0,8	0,2	0,5	1,5	0,5	0,2	0,5	1,2	0,5	0,2	0,5	1,1	0,8	0,2	0,5	1,5	0,6	0,2	0,5	1,3
2011	0,9	0,2	0,5	1,7	0,5	0,2	0,5	1,2	0,5	0,2	0,4	1,1	0,8	0,2	0,5	1,5	0,7	0,2	0,5	1,4
2012	1,1	0,2	0,5	1,8	0,6	0,2	0,5	1,3	0,5	0,2	0,5	1,2	0,8	0,2	0,5	1,5	0,7	0,2	0,5	1,5
2013	1,2	0,3	0,6	2,1	0,6	0,2	0,6	1,4	0,4	0,2	0,5	1,1	0,7	0,2	0,6	1,5	0,7	0,2	0,6	1,5
2014	0,9	0,3	0,6	1,8	0,6	0,2	0,6	1,3	0,5	0,2	0,6	1,2	0,7	0,2	0,6	1,4	0,7	0,2	0,6	1,5
2015	1,1	0,3	0,7	2,0	0,6	0,2	0,7	1,5	0,5	0,2	0,7	1,3	0,8	0,2	0,7	1,7	0,7	0,2	0,7	1,6
2016	1,1	0,3	0,8	2,1	0,6	0,2	0,9	1,6	0,5	0,2	0,8	1,4	0,9	0,2	0,8	1,9	0,8	0,2	0,8	1,8
2017	1,0	0,2	0,8	2,0	0,6	0,2	0,9	1,7	0,5	0,2	1,0	1,7	0,7	0,2	0,8	1,7	0,8	0,2	0,8	1,8

Sjukfrånvaro - Uppdelad efter sjukfallens längd, kön och arbetskategori

Kvinnor

Arbetare och tjänstemän

År	Kvartal 1				Kvartal 2				Kvartal 3				Kvartal 4				Helår			
	Periodlängd			Totalt	Periodlängd			Totalt	Periodlängd			Totalt	Periodlängd			Totalt	Periodlängd			Totalt
0-5	6-20	>20	Arbetsdagar		0-5	6-20	>20		Arbetsdagar	0-5	6-20		>20	Arbetsdagar	0-5		6-20	>20	Arbetsdagar	
1988	3,1	2,9	8,2	14,1	2,8	2,6	7,8	13,2	2,4	2,3	7,1	11,8	3,4	3,2	8,6	15,1	2,9	2,8	8,1	13,8
1989	3,0	2,9	9,1	15,0	2,5	2,4	8,6	13,5	2,1	2,2	6,9	11,2	2,8	2,8	8,7	14,3	2,7	2,6	7,8	13,1
1990	2,6	2,8	8,1	13,5	2,2	2,3	7,6	12,0	1,9	1,9	6,3	10,1	2,7	2,4	7,2	12,2	2,3	2,4	7,5	12,2
1991	2,5	2,3	6,9	11,7	1,8	1,8	7,0	10,5	1,5	1,5	5,7	8,7	2,0	1,7	6,6	10,4	1,9	1,8	6,2	9,9
1992	2,0	1,6	6,1	9,6	1,6	1,3	5,7	8,6	1,5	1,2	4,9	7,6	1,9	1,4	5,6	8,9	1,8	1,3	5,7	8,8
1993	2,2	1,8	5,4	9,3	1,3	1,1	4,4	6,8	1,2	0,9	3,6	5,7	2,1	1,3	4,2	7,5	1,7	1,3	4,3	7,2
1994	1,7	1,1	4,0	6,8	1,4	1,0	3,8	6,3	1,3	1,0	3,7	6,0	2,0	1,1	4,0	7,1	1,6	1,1	3,8	6,4
1995	2,1	1,1	3,8	7,0	1,6	1,1	3,5	6,1	1,4	0,9	3,0	5,2	2,0	1,1	3,3	6,3	1,7	1,0	3,3	6,1
1996	2,1	1,0	3,1	6,1	1,5	0,9	2,7	5,1	1,2	0,7	2,5	4,4	1,6	1,0	3,0	5,6	1,6	0,9	2,9	5,3
1997	2,0	1,1	2,7	5,8	1,2	0,8	2,7	4,7	1,2	0,7	2,3	4,3	1,8	1,0	2,8	5,6	1,6	0,9	2,6	5,1
1998	2,0	1,1	2,9	5,9	1,4	1,0	2,8	5,2	1,3	0,8	2,8	4,9	1,8	1,1	3,3	6,2	1,6	1,0	2,9	5,6
1999	2,2	1,3	3,3	6,8	1,4	1,0	3,5	5,8	1,3	0,9	3,2	5,4	1,9	1,1	4,0	7,0	1,7	1,1	3,5	6,3
2000	2,2	1,3	4,2	7,6	1,5	1,1	4,2	6,8	1,4	1,0	4,0	6,3	1,8	1,2	4,6	7,6	1,7	1,1	4,2	7,1
2001	2,1	1,3	4,5	7,8	1,6	1,2	4,8	7,7	1,4	1,1	4,3	6,8	1,8	1,2	5,3	8,4	1,8	1,2	4,8	7,8
2002	2,0	1,3	5,3	8,6	1,5	1,1	5,5	8,1	1,4	1,0	5,1	7,4	2,0	1,2	6,0	9,2	1,7	1,1	5,5	8,3
2003	1,9	1,2	5,8	8,9	1,4	1,2	5,5	8,1	1,3	0,9	5,1	7,4	1,9	1,2	5,8	8,8	1,6	1,1	5,5	8,2
2004	1,8	1,1	5,4	8,4	1,4	1,0	5,0	7,4	1,3	0,8	4,7	6,7	1,8	0,9	5,5	8,2	1,6	0,9	5,1	7,6
2005	2,1	1,1	4,6	7,9	1,4	0,9	4,6	6,8	1,2	0,7	3,8	5,7	1,7	0,8	4,7	7,2	1,6	0,9	4,4	6,9
2006	2,0	0,9	4,6	7,5	1,3	0,8	4,3	6,4	1,3	0,7	3,7	5,6	1,7	0,8	4,3	6,7	1,6	0,8	4,2	6,5
2007	2,0	0,9	4,0	6,9	1,3	0,7	3,8	5,7	1,2	0,6	3,1	4,9	1,7	0,7	3,3	5,7	1,5	0,7	3,5	5,8
2008	2,0	0,7	3,1	5,8	1,4	0,6	2,8	4,9	1,2	0,6	2,3	4,1	1,6	0,7	2,5	4,8	1,6	0,6	2,7	4,9
2009	1,9	0,7	2,3	5,0	1,2	0,6	2,2	4,0	1,2	0,6	1,9	3,6	1,7	0,7	2,1	4,5	1,5	0,7	2,1	4,3
2010	1,8	0,7	1,9	5,0	1,3	0,6	1,9	3,8	1,2	0,6	1,6	3,4	1,7	0,7	2,0	4,4	1,5	0,7	1,8	4,0
2011	1,8	0,7	2,0	4,6	1,3	0,6	1,9	3,8	1,2	0,6	1,6	3,5	1,7	0,7	2,0	4,4	1,5	0,7	1,9	4,1
2012	2,1	0,8	2,0	4,9	1,4	0,7	2,0	4,1	1,3	0,6	1,8	3,7	1,8	0,7	2,2	4,7	1,6	0,7	2,0	4,4
2013	2,1	1,0	2,4	5,4	1,4	0,7	2,3	4,4	1,2	0,7	2,0	3,9	1,7	0,7	2,6	5,0	1,6	0,7	2,3	4,6
2014	1,8	0,7	2,5	5,1	1,3	0,7	2,6	4,5	1,2	0,6	2,4	4,1	1,4	0,7	2,5	4,6	1,5	0,7	2,6	4,8
2015	2,0	0,8	3,0	5,8	1,4	0,7	3,0	5,0	1,2	0,5	2,6	4,4	1,6	0,7	3,2	5,5	1,5	0,7	3,0	5,2
2016	1,9	0,7	3,2	5,8	1,5	0,6	3,4	5,5	1,3	0,6	3,0	4,9	1,8	0,7	3,3	5,8	1,6	0,7	3,2	5,5
2017	1,8	0,7	3,1	5,6	1,2	0,6	3,2	5,1	1,2	0,7	2,9	4,7	1,6	0,7	2,9	5,2	1,5	0,7	3,0	5,2

Sjukfrånvaro - Uppdelad efter sjukfallens längd, kön och arbetskategori

Kvinnor

Arbetare

År	Kvartal 1				Kvartal 2				Kvartal 3				Kvartal 4				Helår			
	Periodlängd			Totalt	Periodlängd			Totalt	Periodlängd			Totalt	Periodlängd			Totalt	Periodlängd			Totalt
	0-5	6-20	>20	Arbetsdagar	0-5	6-20	>20	Arbetsdagar	0-5	6-20	>20	Arbetsdagar	0-5	6-20	>20	Arbetsdagar	0-5	6-20	>20	Arbetsdagar
1988	3,6	3,6	11,2	18,4	3,3	3,3	10,6	17,2	2,8	2,9	9,6	15,3	3,8	4,0	12,0	19,7	3,3	3,5	11,0	17,8
1989	3,4	3,8	12,8	19,9	3,0	3,3	12,4	18,7	2,5	2,9	9,5	14,8	3,1	3,8	12,0	18,9	3,1	3,5	10,9	17,4
1990	3,0	4,0	12,0	19,0	2,6	3,2	11,3	17,1	2,3	2,7	9,5	14,5	3,1	3,4	11,0	17,5	2,7	3,4	11,2	17,3
1991	2,9	3,2	10,6	16,7	2,2	2,5	10,5	15,1	1,8	2,1	8,3	12,2	2,4	2,4	10,2	15,1	2,3	2,5	9,5	14,4
1992	2,4	2,2	9,5	14,1	2,1	2,0	9,0	13,0	1,9	1,7	7,8	11,4	2,4	2,2	9,3	13,9	2,2	2,0	9,1	13,3
1993	2,7	2,6	8,8	14,1	1,7	1,7	7,2	10,7	1,6	1,4	5,9	9,0	2,7	1,9	7,5	12,0	2,2	1,9	7,3	11,4
1994	2,3	1,7	7,1	11,1	2,0	1,6	6,7	10,3	1,8	1,5	6,3	9,6	2,8	1,7	6,7	11,2	2,2	1,6	6,6	10,4
1995	2,9	1,7	6,5	11,0	2,3	1,6	5,8	9,7	2,0	1,3	4,8	8,0	2,8	1,6	5,3	9,8	2,5	1,6	5,5	9,5
1996	2,9	1,5	5,1	9,5	2,2	1,5	4,7	8,5	1,8	1,1	4,3	7,2	2,4	1,5	5,0	8,9	2,3	1,4	4,8	8,5
1997	2,8	1,7	4,6	9,1	1,9	1,3	4,5	7,7	1,9	1,1	3,9	6,9	2,6	1,6	4,7	8,9	2,3	1,4	4,4	8,1
1998	2,9	1,7	4,8	9,4	2,2	1,6	4,6	8,4	1,9	1,3	4,7	7,9	2,7	1,7	5,5	9,9	2,4	1,6	4,9	8,9
1999	3,0	2,0	5,7	10,7	2,1	1,7	6,0	9,7	2,0	1,4	5,4	8,8	2,8	1,7	6,6	11,1	2,5	1,7	5,9	10,1
2000	3,1	2,0	6,7	11,7	2,3	1,7	6,6	10,7	2,2	1,5	6,1	9,8	2,7	1,9	7,2	11,8	2,6	1,8	6,6	11,0
2001	3,1	2,1	7,2	12,3	2,4	1,9	7,4	11,7	2,2	1,7	6,7	10,5	2,6	1,9	8,3	12,8	2,6	1,9	7,4	11,9
2002	2,8	1,9	8,5	13,2	2,2	1,8	8,7	12,7	2,1	1,6	8,2	11,9	2,9	1,9	9,7	14,5	2,5	1,8	8,8	13,1
2003	2,8	1,9	9,6	14,3	2,2	2,0	9,0	13,1	2,0	1,4	8,1	11,6	2,8	1,9	9,5	14,2	2,4	1,8	9,0	13,2
2004	2,7	1,9	9,2	13,9	2,3	1,7	8,4	12,4	2,1	1,3	7,6	11,0	2,6	1,5	8,5	12,5	2,4	1,6	8,4	12,3
2005	2,9	1,8	7,3	12,1	2,1	1,4	7,3	10,8	1,9	1,2	5,8	8,8	2,5	1,2	7,6	11,3	2,4	1,4	7,0	10,8
2006	2,9	1,5	7,5	11,9	2,0	1,3	6,6	9,9	1,9	1,1	5,7	8,7	2,5	1,3	6,6	10,3	2,3	1,3	6,6	10,1
2007	2,8	1,4	6,4	10,6	1,9	1,1	5,9	8,9	1,8	1,0	4,9	7,7	2,5	1,2	5,1	8,8	2,2	1,2	5,5	8,9
2008	2,8	1,2	4,9	8,9	2,1	1,1	4,3	7,6	2,0	0,9	3,6	6,4	2,4	1,1	4,0	7,6	2,3	1,1	4,2	7,6
2009	2,7	1,2	3,7	7,7	1,9	1,0	3,5	6,4	1,8	1,0	3,2	6,0	2,5	1,3	3,5	7,3	2,3	1,1	3,5	6,9
2010	2,6	1,2	3,1	6,8	2,0	1,0	3,1	6,1	1,8	0,9	2,5	5,3	2,5	1,2	3,3	7,0	2,2	1,1	3,0	6,3
2011	2,7	1,2	3,2	7,1	1,9	1,0	3,0	5,9	1,9	1,0	2,4	5,3	2,5	1,2	3,3	7,0	2,2	1,1	3,0	6,3
2012	3,1	1,4	3,1	7,6	2,1	1,1	3,1	6,4	2,0	1,1	2,9	6,0	2,7	1,2	3,8	7,7	2,5	1,2	3,2	6,9
2013	2,9	1,4	3,8	8,1	2,1	1,1	3,7	6,9	1,9	1,1	3,6	6,5	2,5	1,3	4,3	8,1	2,3	1,2	3,9	7,4
2014	2,6	1,3	4,1	8,0	2,0	1,0	4,1	7,2	1,9	1,0	3,9	6,9	2,2	1,1	4,1	7,3	2,3	1,2	4,3	7,7
2015	2,9	1,4	5,0	9,2	2,1	1,1	4,7	7,8	2,0	1,0	4,0	6,9	2,4	1,2	5,2	8,7	2,3	1,2	4,8	8,3
2016	2,8	1,4	5,4	9,6	2,2	1,0	4,9	8,1	2,1	1,1	4,8	8,1	2,8	1,4	5,6	9,8	2,4	1,2	5,2	8,8
2017	2,9	1,5	5,5	10,0	2,0	1,2	5,6	8,8	1,7	1,2	4,2	7,1	2,4	1,1	4,3	7,7	2,3	1,2	4,8	8,3

Sjukfrånvaro - Uppdelad efter sjukfallens längd, kön och arbetskategori

Kvinnor

Tjänstemän

År	Kvartal 1				Kvartal 2				Kvartal 3				Kvartal 4				Helår			
	Periodlängd			Totalt	Periodlängd			Totalt	Periodlängd			Totalt	Periodlängd			Totalt	Periodlängd			Totalt
0-5	6-20	>20	Arbetsdagar		0-5	6-20	>20		Arbetsdagar	0-5	6-20		>20	Arbetsdagar	0-5		6-20	>20	Arbetsdagar	
1988	2,2	1,6	2,7	6,5	1,9	1,3	2,8	6,0	1,7	1,2	2,6	5,6	2,7	1,8	2,9	7,4	2,1	1,5	2,7	6,3
1989	2,3	1,3	2,7	6,2	1,6	1,0	2,8	5,5	1,5	1,0	2,3	4,8	2,2	1,2	2,8	6,2	1,9	1,1	2,6	5,7
1990	2,1	1,4	2,9	6,4	1,6	1,0	2,6	5,3	1,5	0,9	2,4	4,8	2,2	1,2	2,6	5,9	1,8	1,1	2,7	5,6
1991	2,0	1,2	2,6	5,8	1,2	0,9	2,4	4,5	1,1	0,7	2,2	4,1	1,6	1,0	2,6	5,1	1,5	1,0	2,4	4,8
1992	1,6	0,9	2,5	5,0	1,1	0,7	2,3	4,2	1,1	0,7	2,2	4,0	1,5	0,8	2,2	4,5	1,3	0,7	2,3	4,4
1993	1,7	1,0	2,1	4,8	0,9	0,6	1,9	3,4	0,8	0,5	1,6	3,0	1,7	0,8	1,7	4,1	1,3	0,7	1,8	3,8
1994	1,3	0,7	1,6	3,5	1,0	0,6	1,6	3,2	0,9	0,5	1,5	2,9	1,3	0,7	1,7	3,7	1,1	0,6	1,6	3,3
1995	1,4	0,7	1,7	3,8	1,0	0,6	1,5	3,1	0,8	0,5	1,4	2,7	1,3	0,6	1,5	3,4	1,1	0,6	1,6	3,2
1996	1,4	0,6	1,4	3,4	0,8	0,5	1,2	2,5	0,7	0,4	1,1	2,2	1,1	0,5	1,3	2,9	1,0	0,5	1,2	2,7
1997	1,5	0,6	1,3	3,3	0,7	0,4	1,3	2,5	0,7	0,4	1,1	2,3	1,2	0,6	1,4	3,1	1,0	0,5	1,3	2,8
1998	1,4	0,6	1,5	3,5	0,9	0,6	1,5	3,0	0,8	0,5	1,5	2,8	1,3	0,6	1,8	3,7	1,1	0,6	1,5	3,2
1999	1,6	0,8	1,8	4,2	0,9	0,6	1,9	3,3	0,8	0,5	1,7	3,1	1,3	0,7	2,3	4,3	1,2	0,6	1,9	3,7
2000	1,5	0,8	2,5	4,8	0,9	0,7	2,5	4,1	0,9	0,6	2,4	3,9	1,2	0,8	2,8	4,8	1,2	0,7	2,5	4,4
2001	1,6	0,8	3,0	5,4	1,0	0,7	2,8	4,6	1,0	0,7	2,8	4,5	1,3	0,8	3,3	5,3	1,2	0,7	3,0	4,9
2002	1,5	0,8	3,3	5,6	1,0	0,7	3,4	5,1	0,9	0,6	3,0	4,5	1,4	0,8	3,5	5,6	1,2	0,7	3,3	5,2
2003	1,4	0,7	3,5	5,6	0,9	0,8	3,3	5,0	0,8	0,6	3,0	4,4	1,3	0,7	3,5	5,5	1,1	0,7	3,3	5,1
2004	1,3	0,7	3,3	5,3	0,9	0,7	3,2	4,8	0,8	0,5	3,0	4,3	1,3	0,6	3,4	5,2	1,1	0,6	3,2	4,9
2005	1,5	0,7	3,0	5,2	0,9	0,5	2,9	4,4	0,8	0,4	2,6	3,8	1,2	0,5	3,0	4,6	1,1	0,5	2,9	4,5
2006	1,5	0,5	2,9	4,9	0,9	0,4	2,8	4,1	0,8	0,4	2,3	3,6	1,1	0,5	2,8	4,4	1,1	0,5	2,7	4,3
2007	1,6	0,6	2,6	4,7	0,8	0,4	2,3	3,6	0,7	0,4	1,9	3,0	1,2	0,4	2,1	3,7	1,1	0,4	2,2	3,8
2008	1,5	0,5	1,9	3,9	0,9	0,4	1,9	3,2	0,8	0,3	1,5	2,6	1,1	0,4	1,6	3,0	1,1	0,4	1,7	3,2
2009	1,4	0,4	1,5	3,4	0,8	0,3	1,3	2,5	0,8	0,3	1,1	2,2	1,2	0,4	1,3	2,8	1,0	0,4	1,3	2,7
2010	1,2	0,4	1,1	2,7	0,9	0,4	1,1	2,4	0,8	0,4	1,0	2,2	1,2	0,5	1,2	2,8	1,0	0,4	1,1	2,5
2011	1,3	0,4	1,3	3,1	0,8	0,4	1,1	2,3	0,8	0,3	1,0	2,2	1,1	0,4	1,2	2,8	1,0	0,4	1,2	2,6
2012	1,5	0,5	1,3	3,3	0,9	0,4	1,3	2,5	0,8	0,4	1,1	2,2	1,2	0,4	1,2	2,8	1,1	0,4	1,2	2,7
2013	1,6	0,6	1,3	3,5	0,9	0,4	1,3	2,6	0,7	0,4	1,0	2,1	1,2	0,4	1,4	2,9	1,1	0,4	1,2	2,8
2014	1,3	0,4	1,5	3,2	0,9	0,4	1,5	2,8	0,8	0,3	1,5	2,6	1,0	0,4	1,5	2,8	1,0	0,4	1,6	3,0
2015	1,4	0,5	1,8	3,7	0,9	0,4	1,9	3,1	0,7	0,3	1,7	2,7	1,0	0,3	2,0	3,3	1,0	0,4	1,9	3,2
2016	1,4	0,4	2,0	3,7	0,9	0,3	2,0	3,3	0,8	0,4	1,9	3,1	1,2	0,4	2,1	3,7	1,1	0,4	2,0	3,5
2017	1,3	0,4	2,0	3,7	0,8	0,3	1,8	2,9	0,8	0,3	2,0	3,1	1,1	0,3	1,9	3,2	1,0	0,3	1,9	3,3

Karensdag och arbetsgivarperiod 1993-2017

Arbetare och tjänstemän

Tabell

År	Kvartal 1			Kvartal 2			Kvartal 3			Kvartal 4			Helår		
	dag 1	dag 2-14	dag 1-14	dag 1	dag 2-14	dag 1-14	dag 1	dag 2-14	dag 1-14	dag 1	dag 2-14	dag 1-14	dag 1	dag 2-14	dag 1-14
1993	1,1	2,2	3,3	0,5	1,4	1,9	0,4	1,2	1,6	0,7	1,9	2,6	0,6	1,7	2,3
1994	0,6	1,6	2,2	0,5	1,3	1,8	0,4	1,3	1,7	0,6	1,7	2,3	0,5	1,5	2,0
1995	0,6	1,8	2,4	0,4	1,4	1,8	0,4	1,3	1,6	0,5	1,7	2,2	0,5	1,5	2,0
1996	0,6	1,7	2,3	0,4	1,2	1,6	0,3	1,1	1,4	0,5	1,5	2,0	0,4	1,4	1,8
1997	0,6	1,8	2,4	0,4	1,1	1,5	0,3	1,1	1,5	0,5	1,6	2,0	0,4	1,4	1,8
1998	0,6	1,8	2,4	0,4	1,3	1,7	0,4	1,3	1,6	0,5	1,7	2,2	0,5	1,5	2,0
1999	0,6	2,1	2,7	0,4	1,3	1,7	0,4	1,3	1,7	0,5	1,8	2,4	0,5	1,6	2,1
2000	0,6	2,1	2,7	0,5	1,5	2,0	0,4	1,5	1,9	0,5	1,8	2,3	0,5	1,7	2,2
2001	0,6	2,2	2,8	0,5	1,6	2,1	0,4	1,5	1,9	0,5	1,9	2,4	0,5	1,8	2,3
2002	0,6	2,0	2,6	0,5	1,5	2,0	0,4	1,5	1,9	0,6	2,0	2,6	0,5	1,8	2,3
2003	0,6	1,9	2,5	0,4	1,4	1,9	0,4	1,6	2,0	0,5	2,0	2,5	0,5	1,7	2,2
2004	0,6	1,9	2,5	0,4	1,4	1,8	0,4	1,4	1,8	0,5	1,8	2,3	0,5	1,6	2,1
2005	0,6	1,9	2,5	0,4	1,3	1,7	0,3	1,0	1,3	0,5	1,5	2,0	0,5	1,4	1,9
2006	0,6	1,7	2,3	0,4	1,2	1,6	0,4	1,2	1,6	0,5	1,5	2,0	0,5	1,4	1,9
2007	0,6	1,7	2,3	0,4	1,1	1,5	0,4	1,1	1,5	0,5	1,4	1,9	0,5	1,3	1,8
2008	0,6	1,6	2,2	0,4	1,2	1,6	0,4	1,0	1,4	0,5	1,3	1,8	0,5	1,3	1,8
2009	0,6	1,6	2,2	0,4	1,0	1,4	0,4	1,0	1,4	0,5	1,4	1,9	0,5	1,3	1,8
2010	0,6	1,4	2,0	0,4	1,1	1,5	0,4	1,0	1,4	0,5	1,4	1,9	0,5	1,2	1,7
2011	0,6	1,5	2,1	0,4	1,0	1,4	0,4	1,0	1,4	0,5	1,3	1,8	0,5	1,2	1,7
2012	0,6	1,8	2,4	0,5	1,2	1,7	0,4	1,1	1,5	0,5	1,5	2,0	0,5	1,4	1,9
2013	0,6	1,9	2,5	0,5	1,2	1,7	0,4	1,1	1,5	0,5	1,4	1,9	0,5	1,4	1,9
2014	0,6	1,6	2,2	0,4	1,2	1,6	0,4	1,1	1,5	0,3	0,8	1,1	0,5	1,3	1,8
2015	0,6	1,8	2,4	0,5	1,3	1,8	0,4	1,1	1,5	0,5	1,4	1,9	0,5	1,4	1,9
2016	0,6	1,8	2,4	0,5	1,4	1,9	0,4	1,2	1,7	0,6	1,6	2,2	0,5	1,5	2,0
2017	0,6	1,7	2,3	0,4	1,2	1,6	0,4	1,2	1,6	0,5	1,4	1,9	0,5	1,5	2,0

Karensdag och arbetsgivarperiod 1993-2017

Arbetare och tjänstemän

Diagram: Karensdag och arbetsgivareperiod 2-14

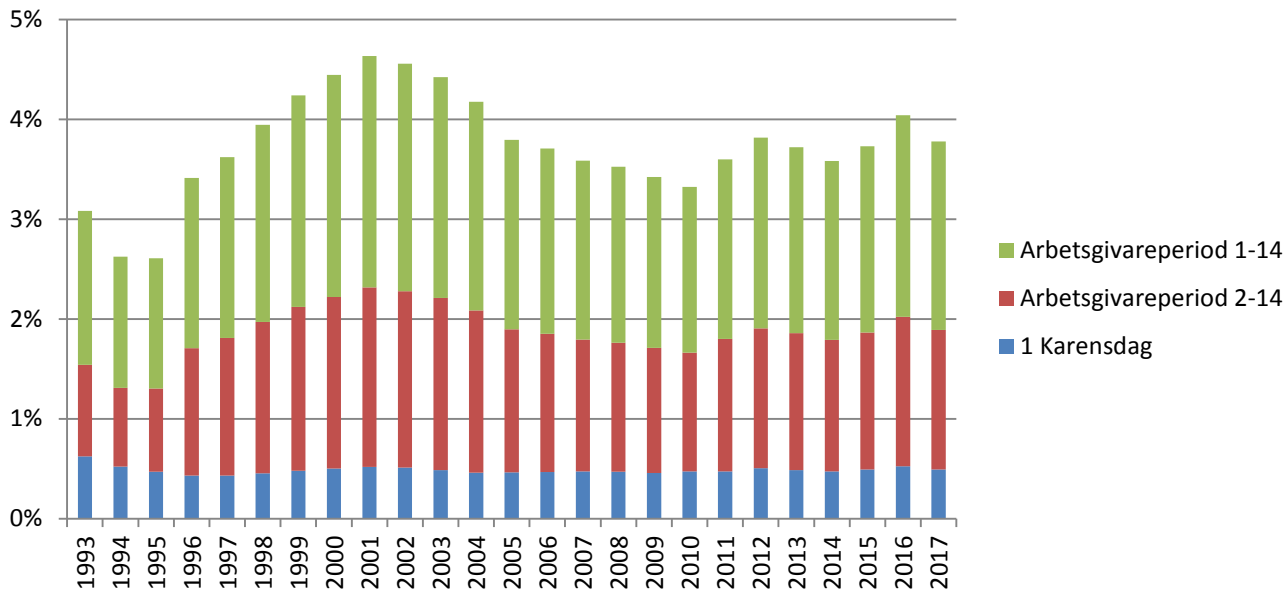
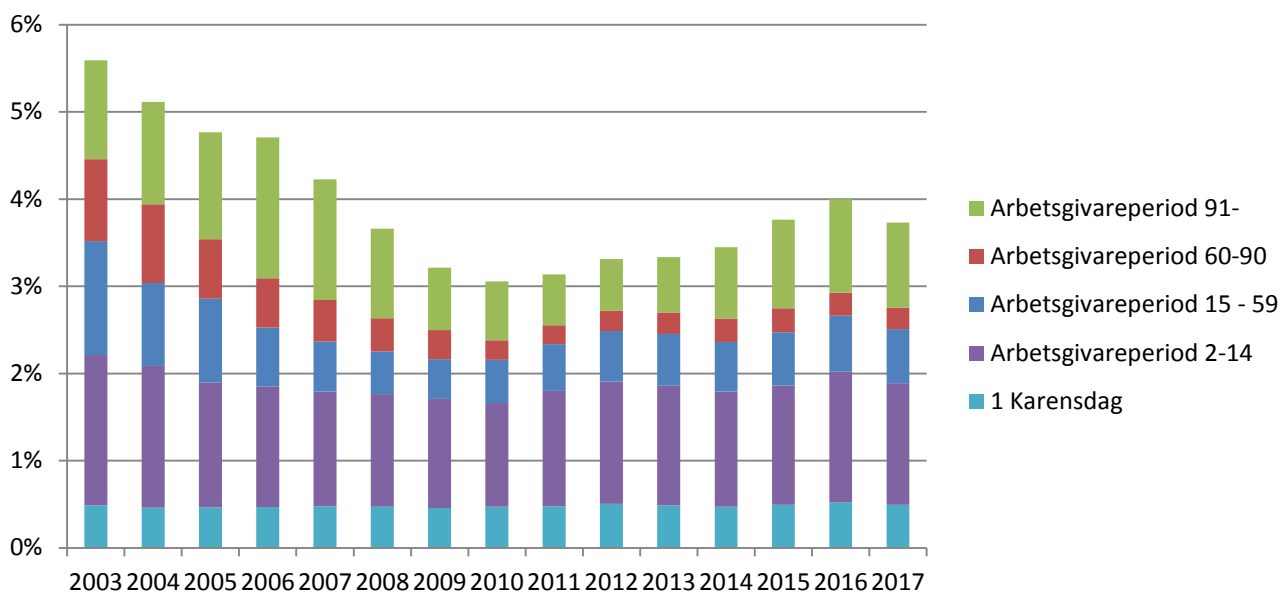

Diagram: Karensdag och total arbetsgivareperiod



Karensdag och arbetsgivarperiod 1993-2017

Arbetare

Tabell

År	Kvartal 1			Kvartal 2			Kvartal 3			Kvartal 4			Helår		
	dag 1	dag 2-14	dag 1-14	dag 1	dag 2-14	dag 1-14	dag 1	dag 2-14	dag 1-14	dag 1	dag 2-14	dag 1-14	dag 1	dag 2-14	dag 1-14
1993	1,3	3,1	4,4	0,6	1,9	2,5	0,6	1,8	2,3	0,9	2,6	3,5	0,8	2,3	3,2
1994	0,8	2,2	3,0	0,7	1,9	2,6	0,6	1,8	2,3	0,8	2,3	3,1	0,7	2,1	2,8
1995	0,8	2,5	3,2	0,6	1,9	2,5	0,5	1,8	2,3	0,7	2,3	3,0	0,6	2,2	2,8
1996	0,7	2,4	3,1	0,6	1,8	2,3	0,5	1,6	2,1	0,6	2,2	2,8	0,6	2,0	2,6
1997	0,7	2,5	3,3	0,5	1,7	2,2	0,5	1,6	2,1	0,6	2,3	2,9	0,6	2,0	2,6
1998	0,7	2,6	3,3	0,6	1,9	2,5	0,5	1,9	2,3	0,7	2,5	3,2	0,6	2,2	2,8
1999	0,8	3,0	3,7	0,6	2,0	2,6	0,5	2,0	2,5	0,7	2,7	3,4	0,7	2,4	3,1
2000	0,8	3,0	3,8	0,7	2,2	2,9	0,6	2,2	2,7	0,7	2,7	3,4	0,7	2,5	3,2
2001	0,9	3,2	4,0	0,7	2,4	3,0	0,6	2,3	2,9	0,7	2,8	3,5	0,7	2,7	3,4
2002	0,8	3,1	3,9	0,7	2,4	3,0	0,6	2,3	2,9	0,8	3,0	3,8	0,7	2,7	3,4
2003	0,8	2,9	3,7	0,6	2,3	2,9	0,6	2,3	2,9	0,7	3,0	3,7	0,7	2,6	3,3
2004	0,8	2,9	3,7	0,6	2,3	2,9	0,5	2,1	2,6	0,7	2,7	3,4	0,7	2,5	3,2
2005	0,8	2,8	3,6	0,6	1,9	2,5	0,5	1,5	2,0	0,7	2,2	2,9	0,7	2,1	2,8
2006	0,8	2,5	3,3	0,6	1,8	2,4	0,6	1,8	2,4	0,7	2,2	2,9	0,7	2,1	2,8
2007	0,8	2,5	3,3	0,6	1,7	2,3	0,6	1,6	2,2	0,7	2,1	2,8	0,7	1,9	2,6
2008	0,8	2,4	3,2	0,6	1,8	2,4	0,6	1,6	2,2	0,7	2,0	2,7	0,7	1,9	2,6
2009	0,8	2,2	3,0	0,6	1,6	2,2	0,6	1,6	2,2	0,7	2,1	2,8	0,7	1,9	2,6
2010	0,8	2,0	2,8	0,6	1,6	2,2	0,6	1,5	2,1	0,8	2,0	2,8	0,7	1,8	2,5
2011	0,8	2,2	3,0	0,6	1,5	2,1	0,6	1,5	2,1	0,7	1,9	2,6	0,7	1,8	2,5
2012	0,9	2,6	3,5	0,7	1,9	2,6	0,6	1,8	2,4	0,8	2,3	3,1	0,7	2,1	2,8
2013	0,9	2,7	3,6	0,6	1,8	2,4	0,6	1,7	2,3	0,7	2,2	2,9	0,7	2,1	2,8
2014	0,8	2,3	3,1	0,7	1,9	2,6	0,6	1,8	2,4	0,5	1,5	2,0	0,7	2,0	2,7
2015	0,9	2,6	3,5	0,7	1,9	2,6	0,6	1,8	2,4	0,7	2,1	2,9	0,7	2,1	2,8
2016	0,8	2,5	3,3	0,7	2,0	2,6	0,6	1,9	2,5	0,8	2,4	3,2	0,8	2,5	3,3
2017	0,8	2,6	3,4	0,6	1,7	2,3	0,5	1,7	2,2	0,8	2,1	2,8	0,7	2,2	2,9

Karensdag och arbetsgivarperiod 1993-2017

Arbetare

Diagram: Karensdag och arbetsgivareperiod 2-14

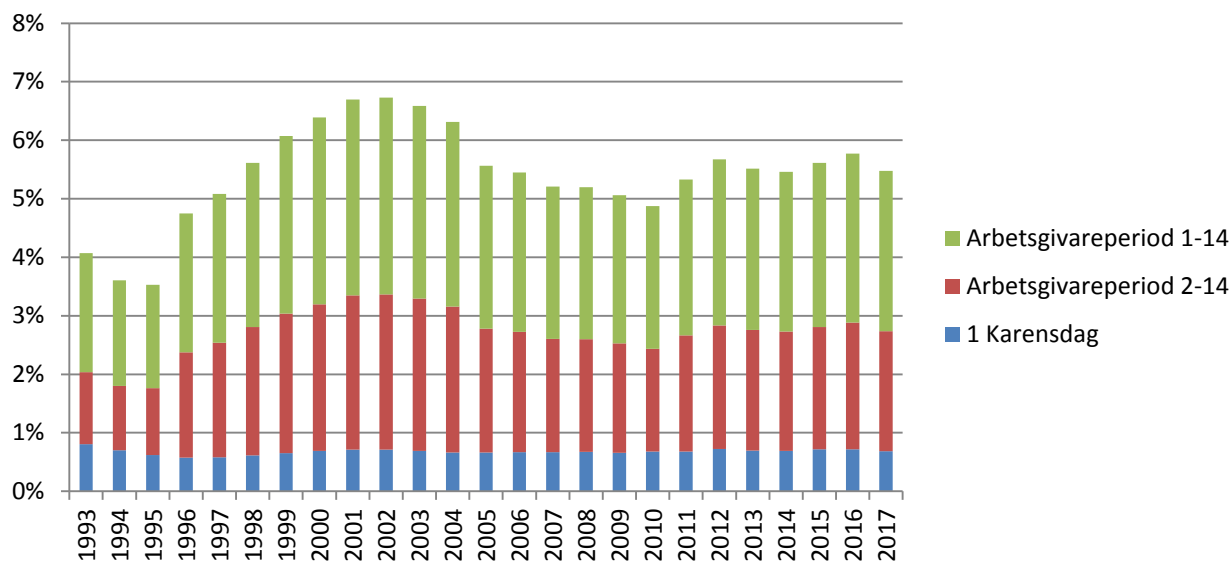

Diagram: Karensdag och total arbetsgivareperiod



Karensdag och arbetsgivarperiod 1993-2017

Tjänstemän

Tabell

År	Kvartal 1			Kvartal 2			Kvartal 3			Kvartal 4			Helår		
	dag 1	dag 2-14	dag 1-14	dag 1	dag 2-14	dag 1-14	dag 1	dag 2-14	dag 1-14	dag 1	dag 2-14	dag 1-14	dag 1	dag 2-14	dag 1-14
1993				0,3	0,7	1,1	0,2	0,7	0,9	0,5	1,2	1,7	0,4	1,0	1,4
1994	0,4	0,9	1,3	0,3	0,7	1,0	0,3	0,7	1,0	0,4	0,9	1,3	0,3	0,8	1,1
1995	0,4	1,0	1,4	0,3	0,7	1,0	0,2	0,6	0,9	0,3	0,9	1,3	0,3	0,8	1,1
1996	0,4	1,0	1,4	0,2	0,6	0,8	0,2	0,5	0,7	0,3	0,8	1,1	0,3	0,7	1,0
1997	0,4	1,1	1,5	0,2	0,6	0,8	0,2	0,6	0,8	0,3	0,9	1,2	0,3	0,8	1,0
1998	0,4	1,0	1,4	0,3	0,7	0,9	0,2	0,7	0,9	0,3	0,9	1,3	0,3	0,8	1,1
1999	0,4	1,2	1,6	0,2	0,7	0,9	0,2	0,7	0,9	0,4	1,0	1,4	0,3	0,9	1,2
2000	0,4	1,2	1,6	0,3	0,7	1,0	0,2	0,7	1,0	0,3	1,0	1,3	0,3	0,9	1,2
2001	0,4	1,3	1,7	0,3	0,8	1,1	0,3	0,8	1,0	0,3	1,0	1,3	0,3	1,0	1,3
2002	0,4	1,1	1,5	0,3	0,8	1,0	0,2	0,7	1,0	0,4	1,1	1,5	0,3	0,9	1,3
2003	0,4	1,1	1,5	0,3	0,7	1,0	0,2	0,8	1,0	0,3	1,1	1,4	0,3	0,9	1,2
2004	0,4	1,0	1,4	0,2	0,7	0,9	0,2	0,7	0,9	0,3	1,0	1,3	0,3	0,9	1,2
2005	0,4	1,2	1,6	0,3	0,7	1,0	0,2	0,6	0,8	0,3	0,9	1,2	0,3	0,9	1,2
2006	0,4	1,1	1,5	0,3	0,7	1,0	0,2	0,6	0,8	0,3	0,9	1,2	0,3	0,8	1,1
2007	0,4	1,1	1,5	0,2	0,6	0,8	0,2	0,5	0,7	0,3	0,8	1,1	0,3	0,8	1,1
2008	0,4	1,0	1,4	0,3	0,7	1,0	0,2	0,5	0,7	0,3	0,7	1,0	0,3	0,7	1,0
2009	0,4	1,0	1,4	0,2	0,5	0,7	0,2	0,5	0,7	0,3	0,8	1,1	0,3	0,7	1,0
2010	0,4	0,8	1,2	0,3	0,6	0,8	0,2	0,6	0,8	0,3	0,8	1,1	0,3	0,7	1,0
2011	0,4	0,9	1,3	0,2	0,5	0,7	0,2	0,6	0,8	0,3	0,8	1,1	0,3	0,7	1,0
2012	0,4	1,0	1,4	0,3	0,6	0,9	0,2	0,6	0,8	0,3	0,8	1,1	0,3	0,8	1,1
2013	0,4	1,2	1,6	0,3	0,6	0,9	0,2	0,5	0,7	0,3	0,8	1,1	0,3	0,8	1,1
2014	0,4	0,9	1,3	0,3	0,6	0,9	0,2	0,5	0,7	0,2	0,5	0,7	0,3	0,7	1,0
2015	0,4	1,0	1,4	0,3	0,6	0,9	0,2	0,5	0,7	0,3	0,7	1,0	0,3	0,7	1,0
2016	0,4	1,0	1,5	0,3	0,6	0,9	0,2	0,6	0,8	0,4	0,9	1,2	0,3	0,8	1,1
2017	0,4	0,9	1,3	0,3	0,6	0,9	0,2	0,6	0,8	0,3	0,8	1,1	0,3	0,8	1,1

Karensdag och arbetsgivarperiod 1993-2017

Tjänstemän

Diagram: Karensdag och arbetsgivarperiod 2-14

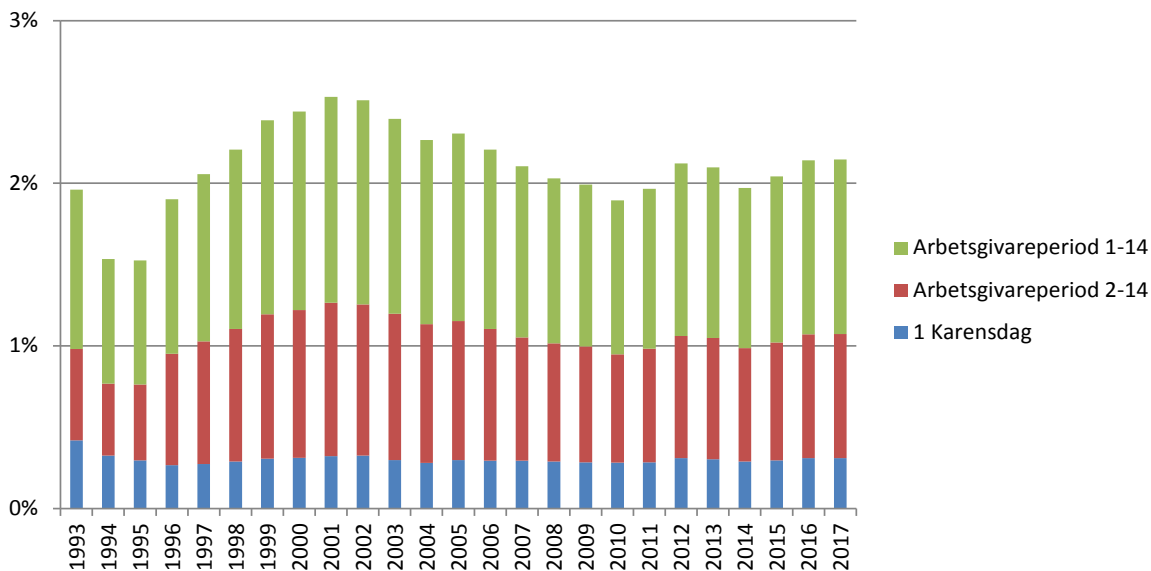
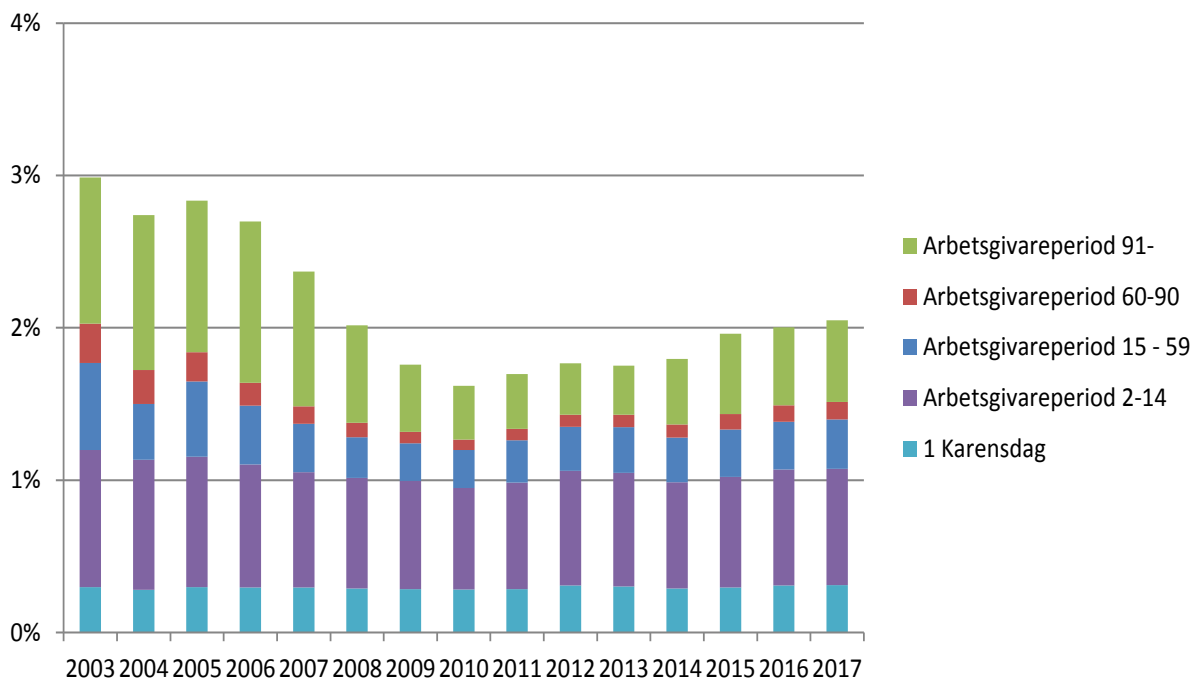
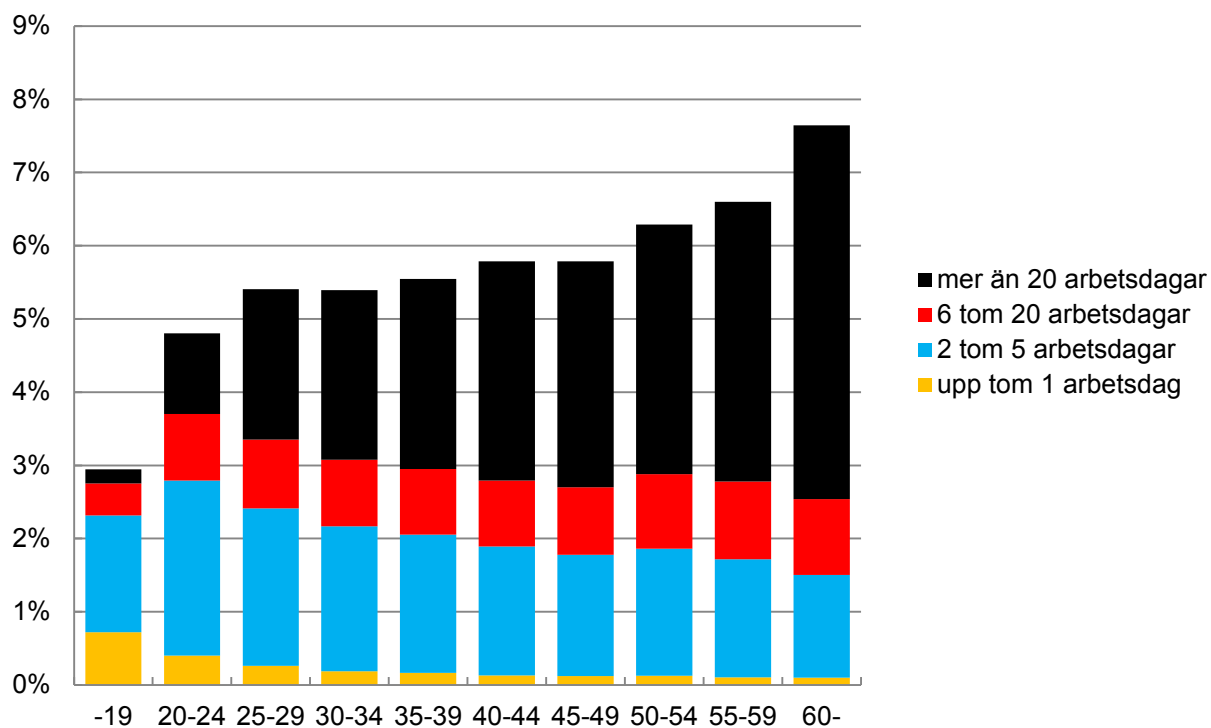

Diagram: Karensdag och total arbetsgivarperiod



Sjukfrånvaro i olika åldersgrupper, efter fallens längd

Arbetare



Åldersgrupper	upp tom 1 arbetsdag	2 tom 5 arbetsdagar	6 tom 20 arbetsdagar	mer än 20 arbetsdagar	total sjukfrånvaro
-19	0,72	1,60	0,43	0,19	2,95
20-24	0,40	2,39	0,91	1,10	4,80
25-29	0,26	2,15	0,94	2,05	5,40
30-34	0,19	1,98	0,91	2,31	5,39
35-39	0,16	1,89	0,90	2,60	5,55
40-44	0,13	1,76	0,90	2,99	5,79
45-49	0,12	1,65	0,92	3,09	5,79
50-54	0,13	1,74	1,02	3,41	6,29
55-59	0,10	1,62	1,06	3,82	6,60
60-	0,10	1,40	1,04	5,10	7,64
Hela Riket	0,18	1,83	0,95	2,96	5,91

Sjukfrånvaro i olika åldersgrupper, efter fallens längd Tjänstemän

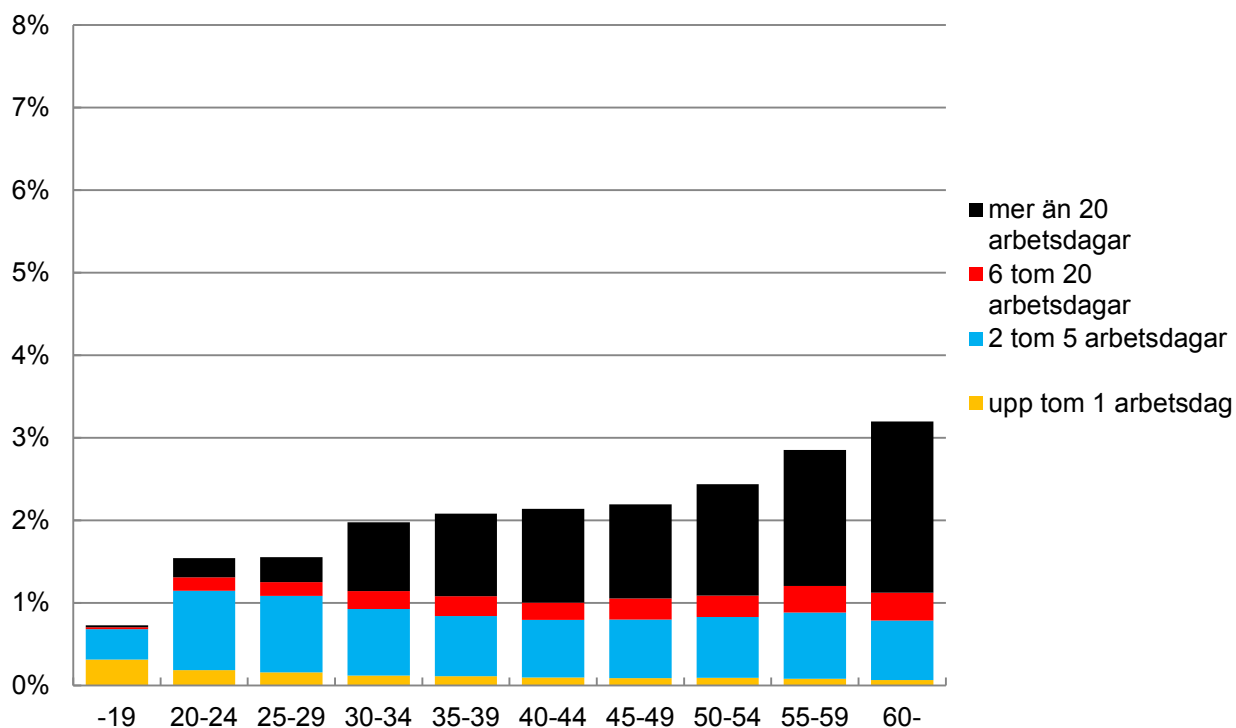

Åldersgrupper	upp tom 1 arbetsdag	2 tom 5 arbetsdagar	6 tom 20 arbetsdagar	mer än 20 arbetsdagar	total sjukfrånvaro
-19	0,72	1,60	0,43	0,19	2,95
20-24	0,40	2,39	0,91	1,10	4,80
25-29	0,26	2,15	0,94	2,05	5,40
30-34	0,19	1,98	0,91	2,31	5,39
35-39	0,16	1,89	0,90	2,60	5,55
40-44	0,13	1,76	0,90	2,99	5,79
45-49	0,12	1,65	0,92	3,09	5,79
50-54	0,13	1,74	1,02	3,41	6,29
55-59	0,10	1,62	1,06	3,82	6,60
60-	0,10	1,40	1,04	5,10	7,64
Hela Riket	0,18	1,83	0,95	2,96	5,91

Sjukfrånvaro inom olika branscher

		Arbetare & Tjänstemän	Arbetare	Tjänstemän
Industri- och KemiGruppen				
Allokemisk industri	Sjukfrånvaro totalt	3,80	6,82	2,31
Fallens längd:	Upp tom 5 arbetsdagar	1,14	1,82	0,8
	6-20 arbetsdagar	0,63	1,29	0,30
	>20 arbetsdagar	2,04	3,71	1,21
Arbetsgivarperiod:	1 karensdag	0,47	0,75	0,33
	Dag 2-14	1,38	2,48	0,84
Stål- och Metall				
	Sjukfrånvaro totalt	3,72	4,32	2,12
Fallens längd:	Upp tom 5 arbetsdagar	1,52	1,76	0,85
	6-20 arbetsdagar	0,62	0,76	0,22
	>20 arbetsdagar	1,59	1,79	1,05
Arbetsgivarperiod:	1 karensdag	0,51	0,61	0,26
	Dag 2-14	1,36	1,59	0,73
Livsmedelsföretagen				
Slakterier - och charkuterier	Sjukfrånvaro totalt	5,94	6,93	1,61
Fallens längd:	Upp tom 5 arbetsdagar	2,34	2,75	0,58
	6-20 arbetsdagar	0,92	1,08	0,23
	>20 arbetsdagar	2,67	3,10	0,81
Arbetsgivarperiod:	1 karensdag	0,70	0,82	0,20
	Dag 2-14	2,52	2,96	0,63

Sjukfrånvaro inom olika branscher

		Arbetare & Tjänstemän	Arbetare	Tjänstemän
Teknikföretagen				
Verkstadsavtalet	Sjukfrånvaro totalt	3,30	5,89	2,15
Fallens längd:	Upp tom 5 arbetsdagar	1,31	2,39	0,83
	6-20 arbetsdagar	0,43	0,85	0,24
	>20 arbetsdagar	1,57	2,65	1,08
Arbetsgivarperiod:	1 karensdag	0,42	0,69	0,30
	Dag 2-14	1,20	2,26	0,73
Svensk Handel				
Butiksavtalen	Sjukfrånvaro totalt	5,76	6,09	3,04
Fallens längd:	Upp tom 5 arbetsdagar	1,96	2,07	1,10
	6-20 arbetsdagar	0,72	0,77	0,34
	>20 arbetsdagar	3,08	3,25	1,61
Arbetsgivarperiod:	1 karensdag	0,83	0,87	0,49
	Dag 2-14	1,57	1,65	0,91
Lageravtalet	Sjukfrånvaro totalt	5,88	8,02	3,09
Fallens längd:	Upp tom 5 arbetsdagar	2,18	2,95	1,18
	6-20 arbetsdagar	1,20	1,90	0,27
	>20 arbetsdagar	2,50	3,16	1,64
Arbetsgivarperiod:	1 karensdag	0,79	1,06	0,44
	Dag 2-14	2,34	3,34	1,03

Föräldrarledighet, 1983-2017

Diagram

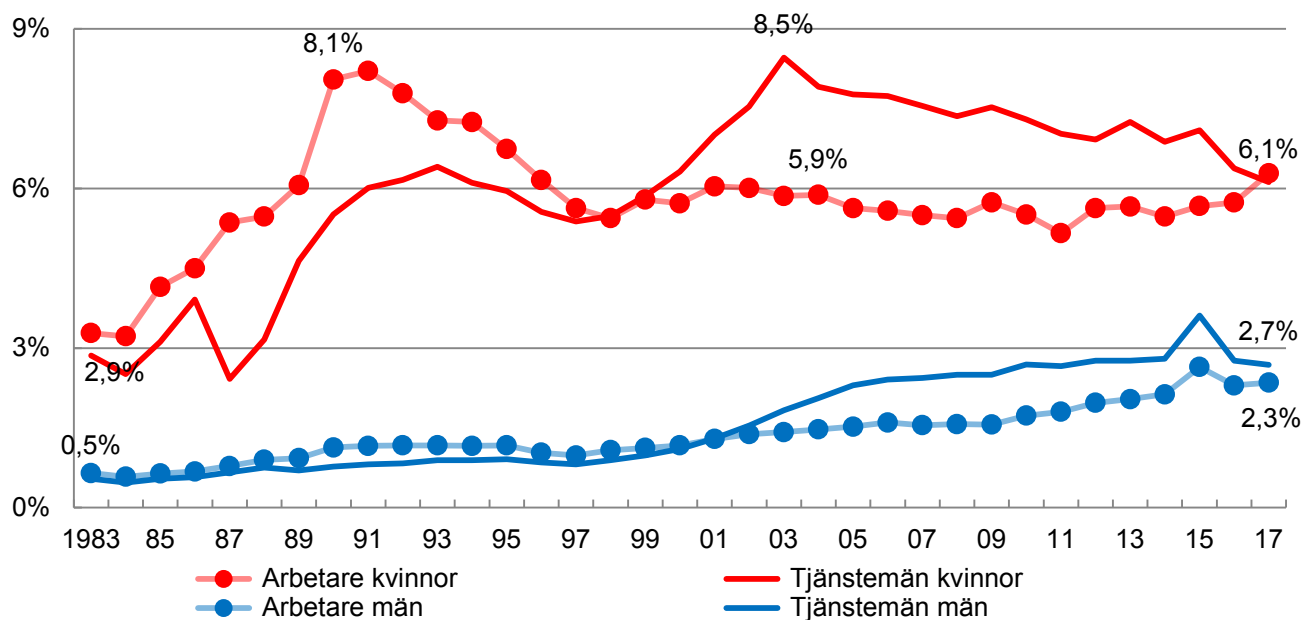

2017	Arbetare		Tjänstemän			Arbetare		Tjänstemän	
År	kvinnor	män	kvinnor	män	År	kvinnor	män	kvinnor	män
1986	4,50	0,68	3,91	0,57	2002	6,01	1,38	7,54	1,54
1987	5,36	0,78	2,42	0,66	2003	5,86	1,42	8,46	1,83
1988	5,47	0,90	3,16	0,75	2004	5,88	1,47	7,91	2,06
1989	6,06	0,93	4,64	0,70	2005	5,63	1,52	7,77	2,30
1990	8,05	1,13	5,51	0,77	2006	5,58	1,60	7,74	2,41
1991	8,21	1,16	6,01	0,81	2007	5,50	1,55	7,55	2,44
1992	7,79	1,17	6,16	0,83	2008	5,44	1,57	7,36	2,50
1993	7,28	1,17	6,41	0,89	2009	5,74	1,56	7,53	2,50
1994	7,25	1,16	6,11	0,89	2010	5,51	1,73	7,30	2,69
1995	6,74	1,17	5,95	0,91	2011	5,16	1,80	7,03	2,66
1996	6,16	1,03	5,56	0,85	2012	5,63	1,97	6,92	2,76
1997	5,63	0,98	5,38	0,81	2013	5,66	2,04	7,25	2,76
1998	5,44	1,08	5,48	0,89	2014	5,47	2,13	6,88	2,80
1999	5,79	1,12	5,86	0,98	2015	5,67	2,64	7,09	3,61
2000	5,72	1,17	6,32	1,10	2016	5,74	2,30	6,38	2,76
2001	6,04	1,29	7,01	1,30	2017	6,28	2,35	6,12	2,68

Mellan 2015 och 2017 har föräldrarledigheten ökat för kvinnliga arbetare men minskat för kvinnliga tjänstemän. Föräldrarledigheten har ökat för manliga arbetare men minskat för manliga tjänstemän.

Föräldrarledighet, 1983-2017

Tabell

År	Arbetare + tjänstemän			Arbetare			Tjänstemän		
	män	kvinnor	totalt	män	kvinnor	totalt	män	kvinnor	totalt
1990	0,97	6,96	2,65	1,13	8,05	3,08	0,77	5,51	2,10
1991	1,02	7,18	2,79	1,16	8,21	3,05	0,81	6,01	2,44
1992	1,02	6,96	2,73	1,17	7,79	2,87	0,83	6,16	2,55
1993	1,04	6,80	2,67	1,17	7,28	2,66	0,89	6,41	2,68
1994	1,03	6,62	2,59	1,16	7,25	2,62	0,89	6,11	2,56
1995	1,05	6,31	2,50	1,17	6,74	2,48	0,91	5,95	2,52
1996	0,95	5,83	2,28	1,03	6,16	2,23	0,85	5,56	2,34
1997	0,91	5,48	2,19	0,98	5,63	2,07	0,81	5,38	2,32
1998	0,99	5,46	2,26	1,08	5,44	2,10	0,89	5,48	2,42
1999	1,06	5,83	2,41	1,12	5,79	2,19	0,98	5,86	2,62
2000	1,14	6,07	2,54	1,17	5,72	2,22	1,10	6,32	2,86
2001	1,30	6,62	2,81	1,29	6,04	2,41	1,30	7,01	3,20
2002	1,47	6,94	3,07	1,38	6,01	2,50	1,54	7,54	3,57
2003	1,61	7,45	3,32	1,42	5,86	2,47	1,83	8,46	4,12
2004	1,75	7,16	3,34	1,47	5,88	2,50	2,06	7,91	4,09
2005	1,92	6,97	3,42	1,52	5,63	2,53	2,30	7,77	4,17
2006	2,00	6,90	3,44	1,60	5,58	2,57	2,41	7,74	4,18
2007	1,99	6,75	3,38	1,55	5,50	2,51	2,44	7,55	4,19
2008	2,03	6,61	3,35	1,57	5,44	2,48	2,50	7,36	4,11
2009	2,03	6,87	3,40	1,56	5,74	2,51	2,50	7,53	4,17
2010	2,21	6,61	3,48	1,73	5,51	2,62	2,69	7,30	4,25
2011	2,21	6,30	3,38	1,80	5,16	2,58	2,66	7,03	4,12
2012	2,36	6,42	3,53	1,97	5,63	2,85	2,76	6,92	4,16
2013	2,39	6,62	3,59	2,04	5,66	2,90	2,76	7,25	4,22
2014	2,47	6,34	3,57	2,13	5,47	2,92	2,80	6,88	4,13
2015	2,48	6,14	3,52	2,18	5,59	3,00	2,78	6,50	3,00
2016	2,50	6,13	3,47	2,30	5,74	2,98	2,76	6,38	2,98
2017	2,51	6,18	3,46	2,35	6,28	3,14	2,68	6,12	3,77

Kompensationsledighet, 1983-2017

Diagram

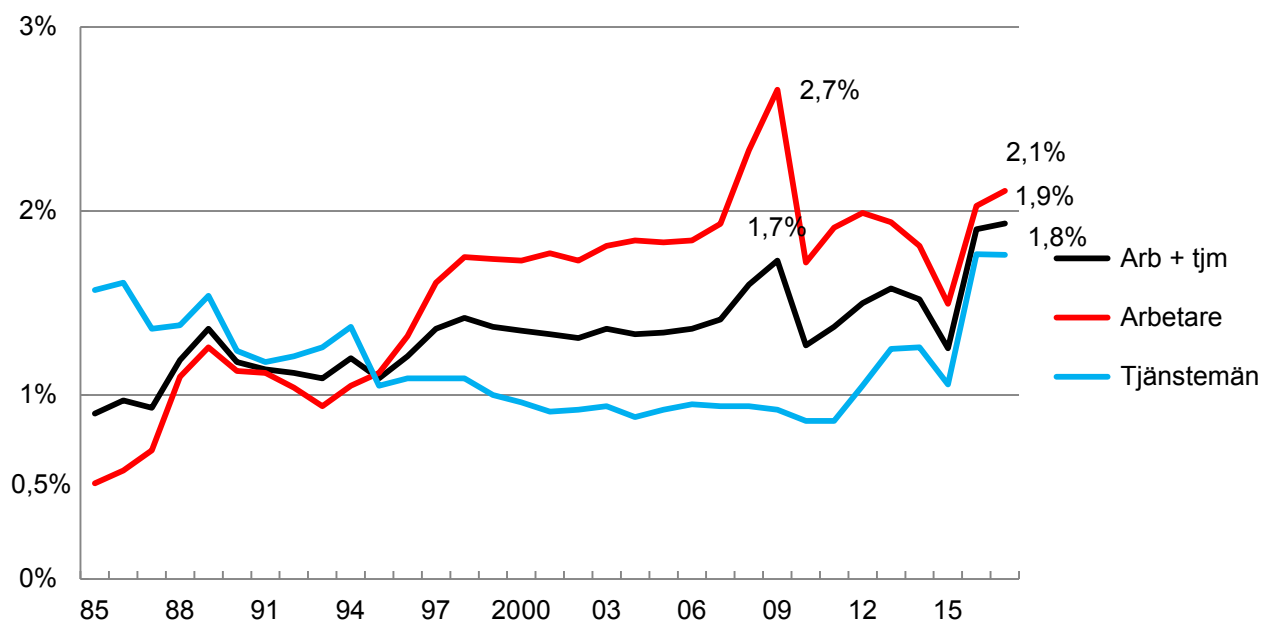

År	Arb+tjm	Arb	Tjm	År	Arb+tjm	Arb	Tjm
1986	0,97	0,59	1,61	2002	1,31	1,73	0,92
1987	0,93	0,7	1,36	2003	1,36	1,81	0,94
1988	1,19	1,1	1,38	2004	1,33	1,84	0,88
1989	1,36	1,26	1,54	2005	1,34	1,83	0,92
1990	1,18	1,13	1,24	2006	1,36	1,84	0,95
1991	1,14	1,12	1,18	2007	1,41	1,93	0,94
1992	1,12	1,04	1,21	2008	1,6	2,33	0,94
1993	1,09	0,94	1,26	2009	1,73	2,66	0,92
1994	1,2	1,05	1,37	2010	1,27	1,72	0,86
1995	1,09	1,12	1,05	2011	1,37	1,91	0,86
1996	1,21	1,32	1,09	2012	1,5	1,99	1,05
1997	1,36	1,61	1,09	2013	1,58	1,94	1,25
1998	1,42	1,75	1,09	2014	1,52	1,81	1,26
1999	1,37	1,74	1,00	2015	1,25	1,50	1,06
2000	1,35	1,73	0,96	2016	1,90	2,03	1,77
2001	1,33	1,77	0,91	2017	1,93	2,11	1,76

Mellan 2011-2013 ökade kompedigheten för både arbetare och tjänstemän, därefter har kompedigheten minskat för arbetare medan kompedigheten har legat på ungefär samma nivå för tjänstemännen sedan 2012. Kompedigheten har ökat från 2015 till 2017 för arbetare men mellan 2016 och 2017 har kompedigheten minskat för tjänstemän.

Kompensationsledighet, 1983-2017

Tabell

År	Arbetare + tjänstemän			Arbetare			Tjänstemän		
	män	kvinnor	totalt	män	kvinnor	totalt	män	kvinnor	totalt
1990	1,17	1,18	1,18	1,16	1,04	1,13	1,19	1,37	1,24
1991	1,13	1,19	1,14	1,16	1,00	1,12	1,08	1,41	1,18
1992	1,07	1,22	1,12	1,08	0,92	1,04	1,07	1,51	1,21
1993	1,04	1,20	1,09	0,99	0,77	0,94	1,12	1,55	1,26
1994	1,15	1,34	1,20	1,12	0,82	1,05	1,19	1,76	1,37
1995	1,08	1,11	1,09	1,17	0,97	1,12	0,97	1,22	1,05
1996	1,20	1,23	1,21	1,36	1,18	1,32	1,02	1,26	1,09
1997	1,35	1,37	1,36	1,63	1,54	1,61	1,02	1,24	1,09
1998	1,43	1,41	1,42	1,79	1,63	1,75	1,00	1,26	1,09
1999	1,38	1,35	1,37	1,76	1,66	1,74	0,93	1,14	1,00
2000	1,37	1,28	1,35	1,77	1,61	1,73	0,91	1,06	0,96
2001	1,37	1,23	1,33	1,83	1,58	1,77	0,86	1,00	0,91
2002	1,38	1,13	1,31	1,84	1,39	1,73	0,90	0,97	0,92
2003	1,45	1,13	1,36	1,94	1,38	1,81	0,92	0,97	0,94
2004	1,41	1,15	1,33	1,96	1,45	1,84	0,83	0,97	0,88
2005	1,43	1,12	1,34	1,99	1,34	1,83	0,89	0,99	0,92
2006	1,46	1,12	1,36	1,99	1,34	1,84	0,94	0,98	0,95
2007	1,52	1,15	1,41	2,09	1,45	1,93	0,93	0,96	0,94
2008	1,72	1,29	1,60	2,49	1,80	2,33	0,93	0,97	0,94
2009	1,89	1,33	1,73	2,86	1,97	2,66	0,91	0,95	0,92
2010	1,37	1,02	1,27	1,86	1,25	1,72	0,85	0,87	0,86
2011	1,49	1,08	1,37	2,06	1,42	1,91	0,87	0,85	0,86
2012	1,63	1,16	1,50	2,17	1,41	1,99	1,07	1,01	1,05
2013	1,73	1,21	1,58	2,14	1,29	1,94	1,30	1,15	1,25
2014	1,66	1,16	1,52	2,00	1,20	1,81	1,32	1,14	1,26
2015	1,63	1,11	1,48	1,92	1,06	1,72	1,32	1,14	1,26
2016	2,05	1,50	1,90	2,15	1,52	2,03	1,92	1,48	1,77
2017	2,05	1,58	1,93	2,25	1,57	2,11	1,84	1,60	1,76

Övertid, 1983-2017

Per arbetskategori

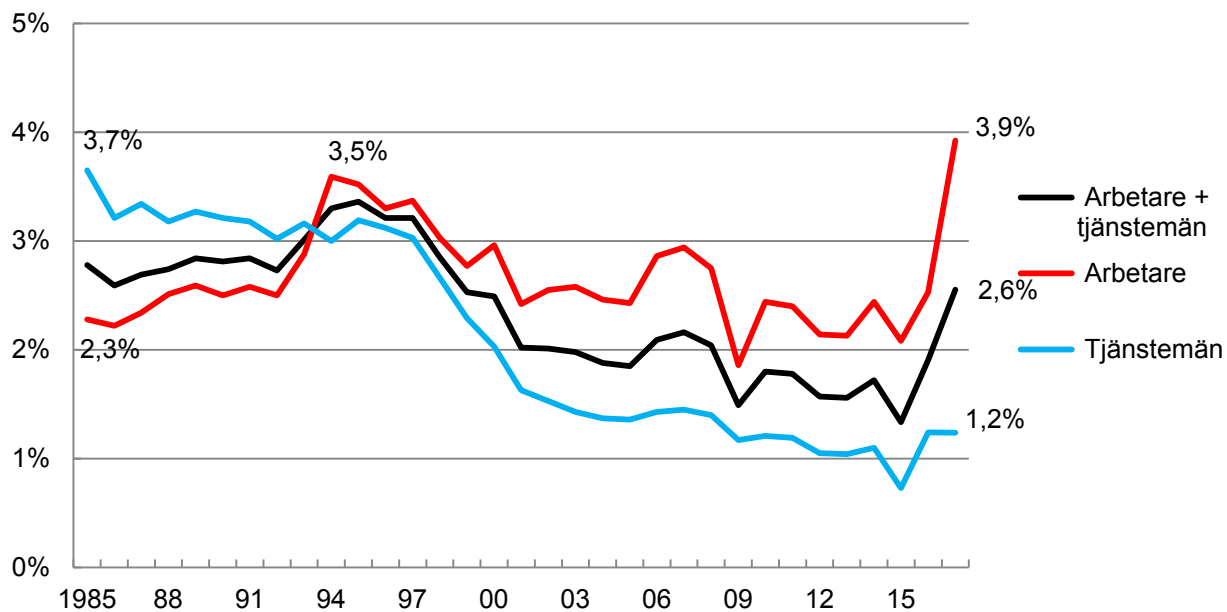

År	Arb + tjm	Arbetare	Tjm	År	Arb + tjm	Arbetare	Tjm
1988	2,74	2,51	3,18	2003	1,98	2,58	1,43
1989	2,84	2,59	3,27	2004	1,88	2,46	1,37
1990	2,81	2,50	3,21	2005	1,85	2,43	1,36
1991	2,84	2,58	3,18	2006	2,09	2,86	1,43
1992	2,73	2,50	3,02	2007	2,16	2,94	1,45
1993	3,01	2,88	3,16	2008	2,04	2,75	1,40
1994	3,30	3,59	3,00	2009	1,49	1,86	1,17
1995	3,36	3,52	3,19	2010	1,80	2,44	1,21
1996	3,21	3,30	3,12	2011	1,78	2,40	1,19
1997	3,21	3,37	3,03	2012	1,57	2,14	1,05
1998	2,85	3,03	2,66	2013	1,56	2,13	1,04
1999	2,53	2,77	2,29	2014	1,72	2,44	1,10
2000	2,49	2,96	2,03	2015	1,33	2,08	0,73
2001	2,02	2,42	1,63	2016	1,90	2,53	1,24
2002	2,01	2,55	1,53	2017	2,55	3,92	1,24

Övertid började sjunka igen efter 2010 med undantag för år 2014. Uttag av övertid har ökat mellan 2015 och 2017 för arbetare men är oförändrad för tjänstemän.

Personalomsättning 2002-2017

Exklusive resp. inklusive visstidsanställda
Arbetare och tjänstemän

År	Kvartal 1		Kvartal 2		Kvartal 3		Kvartal 4		Helår		
	Exkl	Inkl	Exkl	Inkl	Exkl	Inkl	Exkl	Inkl	Exkl	Inkl	
2003	Började	2,2	3,5	5,0	8,5	1,9	3,4	1,4	2,6	10,5	18,0
	Slutade	6,1	6,5	6,5	7,1	6,1	8,7	3,6	4,6	22,0	26,0
	Netto	-3,9	-3,1	-1,5	1,4	-4,2	-5,3	-2,2	-2,0	-11,0	-8,0
2004	Började	2,0	3,2	2,5	6,9	1,9	3,4	1,6	2,8	8,0	15,9
	Slutade	3,0	3,6	3,4	4,3	4,2	7,9	3,2	4,3	14,0	20,0
	Netto	-0,9	-0,4	-0,8	2,7	-2,3	-4,5	-1,6	-1,5	-6,0	-4,0
2005	Började	2,3	3,5	2,9	6,6	2,1	3,2	2,2	3,5	9,7	17,3
	Slutade	2,2	2,9	2,2	2,9	3,5	6,1	2,4	3,1	11,0	16,0
	Netto	0,1	0,6	0,7	3,7	-1,5	-2,9	-0,2	0,3	-1,0	1,0
2006	Började	2,3	3,8	3,5	8,7	3,4	4,9	2,0	3,8	11,1	20,9
	Slutade	2,3	2,7	2,9	3,4	5,0	8,2	2,9	3,8	12,9	18,0
	Netto	0,0	1,1	0,6	5,3	-1,6	-3,2	-0,9	0,0	-1,9	2,9
2007	Började	5,8	7,6	3,7	9,2	2,4	3,8	2,3	3,7	14,2	24,0
	Slutade	2,9	3,6	3,4	3,9	3,9	7,5	2,9	3,8	13,2	18,9
	Netto	3,0	4,1	0,3	5,3	-1,5	-3,7	-0,6	-0,1	1,1	5,1
2008	Började	3,6	5,1	4,2	8,5	2,7	4,0	3,1	3,7	13,5	20,6
	Slutade	2,8	3,4	2,8	3,3	3,9	6,6	3,5	4,6	13,0	18,4
	Netto	0,9	1,7	1,4	5,2	-1,3	-2,6	-0,4	-0,9	0,5	2,2
2009	Började	2,0	2,7	3,3	6,0	1,6	2,2	1,7	2,5	8,5	13,1
	Slutade	3,3	4,3	2,2	2,7	3,3	5,7	2,2	2,8	11,0	14,7
	Netto	-1,4	-1,6	1,1	3,2	-1,7	-3,5	-0,5	-0,3	-2,5	-1,6
2010	Började	1,8	3,4	2,7	8,2	2,2	3,9	2,0	3,8	8,7	19,2
	Slutade	1,8	2,2	2,4	2,9	3,2	6,4	2,3	3,0	9,7	14,6
	Netto	0,0	1,2	0,3	5,3	-1,0	-2,5	-0,2	0,8	-1,0	4,6
2011	Började	2,7	4,5	3,8	8,9	2,4	3,7	1,9	3,3	10,7	20,3
	Slutade	2,5	3,0	5,6	5,9	4,4	8,0	3,8	4,7	16,2	21,5
	Netto	0,2	1,5	-1,8	3,1	-2,0	-4,3	-1,9	-1,4	-5,5	-1,2
2012	Började	2,6	3,9	2,8	7,5	1,7	2,7	1,4	2,5	8,3	16,1
	Slutade	2,0	2,7	1,9	2,3	3,2	6,1	2,1	2,7	9,2	13,9
	Netto	0,6	1,3	1,0	2,2	-1,5	-3,4	-0,8	-0,2	-0,9	2,2
2013	Började	1,3	2,7	2,8	7,9	1,4	2,6	1,9	3,2	7,1	15,7
	Slutade	1,8	2,3	2,5	3,1	2,8	5,6	2,2	3,3	9,1	14,3
	Netto	-0,5	0,4	0,2	4,9	-1,4	-3,1	-0,3	-0,0	-2,0	1,4
2014	Började	2,1	3,7	3,0	7,4	1,8	3,0	2,2	3,6	9,0	17,4
	Slutade	1,8	2,7	2,1	2,7	2,7	5,3	1,6	2,3	8,1	13,1
	Netto	0,3	1,0	0,9	4,6	-0,9	-2,3	0,6	1,3	0,8	4,3
2015	Började	2,0	3,7	3,2	7,8	1,6	2,9	2,0	3,5	8,7	17,9
	Slutade	1,6	2,1	2,4	2,9	3,1	5,3	1,7	2,4	8,8	12,9
	Netto	0,4	1,6	0,8	5,0	-1,4	-2,4	0,3	1,1	-0,1	5,1
2016	Började	1,3	2,5	2,8	7,8	1,9	2,8	1,3	2,2	7,6	15,8
	Slutade	1,2	1,8	2,0	2,6	3,3	6,2	1,4	2,3	7,8	13,0
	Netto	0,2	0,7	0,8	5,1	-1,4	-3,5	-0,1	-0,1	-0,2	3,2
2017	Började	2,3	3,6	4,2	7,6	1,9	2,7	1,4	2,6	9,8	15,9
	Slutade	2,1	2,7	2,0	2,2	3,8	5,9	1,4	2,0	9,2	12,6
	Netto	0,2	1,0	2,2	5,5	-1,9	-3,2	0,0	0,6	0,3	3,3

Personalomsättning 2002-2017

Exklusive resp. inklusive visstidsanställda
Arbetare

År	Kvartal 1		Kvartal 2		Kvartal 3		Kvartal 4		Helår		
	Exkl	Inkl	Exkl	Inkl	Exkl	Inkl	Exkl	Inkl	Exkl	Inkl	
2003	Började	1,9	4,2	3,2	9,6	1,8	4,4	1,4	3,5	8,4	21,7
	Slutade	3,3	4,3	4,2	5,4	5,9	10,3	4,0	5,7	17,0	26,0
	Netto	-1,4	-0,1	-1,0	4,3	-4,1	-5,9	-2,6	-2,2	-9,0	-4,0
2004	Började	1,6	3,6	2,7	10,6	1,9	4,4	1,5	3,5	7,6	21,2
	Slutade	2,7	3,7	3,4	5,1	4,8	11,2	3,8	5,8	15,0	27,0
	Netto	-1,1	-0,1	-0,7	5,6	-2,9	-6,8	-2,3	-2,3	-7,0	-6,0
2005	Började	1,9	3,9	3,8	10,1	2,2	4,1	1,7	3,8	10,1	22,6
	Slutade	2,7	3,8	2,6	3,9	5,1	9,3	2,5	3,7	13,0	22,0
	Netto	-0,8	0,1	1,2	6,2	-2,9	-5,2	-0,9	0,1	-3,0	1,0
2006	Började	1,9	4,5	4,3	13,5	2,7	5,2	1,8	4,8	10,5	27,5
	Slutade	2,6	3,3	3,3	3,9	5,5	10,7	3,0	4,5	14,2	22,7
	Netto	-0,7	1,3	1,1	9,5	-2,8	-5,5	-1,2	0,3	-3,7	4,8
2007	Började	2,4	5,5	3,9	13,5	2,2	4,5	2,1	4,2	10,4	26,9
	Slutade	2,9	4,0	3,2	4,0	5,0	10,9	3,1	4,5	14,4	23,9
	Netto	-0,6	1,5	0,6	9,5	-2,9	-6,5	-1,0	-0,3	-4,0	3,1
2008	Började	3,3	5,7	5,0	12,6	2,7	4,7	2,0	3,1	12,7	24,6
	Slutade	3,1	4,1	3,5	4,4	5,1	9,5	4,4	6,4	16,1	25,3
	Netto	0,2	1,6	1,5	8,2	-2,5	-4,9	-2,4	-3,3	-3,4	-0,8
2009	Började	1,9	3,1	4,0	8,8	2,1	3,0	2,1	3,3	9,9	17,9
	Slutade	4,3	6,0	2,8	3,9	4,5	8,5	2,6	3,4	14,3	20,6
	Netto	-2,4	-2,9	1,2	4,9	-2,4	-5,5	-0,5	-0,1	-4,3	-2,7
2010	Började	2,0	4,9	3,4	13,4	2,4	5,2	2,5	5,4	10,4	28,6
	Slutade	1,8	2,5	2,7	3,6	3,9	9,0	2,6	3,8	11,1	19,3
	Netto	0,2	2,5	0,6	9,8	-1,4	-3,8	0,0	1,7	-0,7	9,4
2011	Började	2,5	3,0	2,8	4,0	2,2	4,2	2,0	4,2	11,8	27,9
	Slutade	2,3	2,5	4,4	4,5	5,8	11,6	4,6	6,0	19,8	28,4
	Netto	0,2	0,5	-1,6	-0,5	-3,6	-7,4	-2,6	-1,8	-7,9	-0,5
2012	Började	1,9	4,3	3,6	11,6	1,9	3,5	1,6	3,5	8,9	22,2
	Slutade	1,9	3,1	1,9	2,6	4,2	9,0	2,1	3,2	10,2	18,2
	Netto	0,1	1,2	1,7	9,0	-2,4	-5,5	-0,5	0,3	-1,3	4,0
2013	Började	1,5	3,9	4,0	13,1	1,6	3,5	2,3	4,5	9,0	23,9
	Slutade	2,1	2,9	2,9	3,7	3,7	8,4	2,6	4,5	11,2	20,0
	Netto	-0,7	0,9	1,1	9,3	-2,1	-4,9	-0,3	0,0	-2,2	3,9
2014	Började	2,4	5,0	3,8	11,6	2,2	4,1	2,5	4,9	10,7	25,2
	Slutade	2,0	3,5	2,8	4,0	3,5	7,9	1,9	3,2	10,1	18,6
	Netto	0,4	1,6	0,9	7,6	-1,3	-3,9	0,6	1,8	0,6	6,6
2015	Började	2,5	5,7	4,6	13,2	2,0	4,3	3,1	5,7	12,0	28,4
	Slutade	1,9	2,9	2,0	2,8	3,9	7,8	2,2	3,3	9,9	16,9
	Netto	0,6	2,8	2,6	10,4	-1,9	-3,6	0,9	2,4	2,1	11,6
2016	Började	1,6	3,8	3,5	12,3	2,1	3,4	2,1	3,5	9,7	24,3
	Slutade	1,5	2,8	2,7	3,7	4,0	8,9	2,1	3,7	10,5	18,9
	Netto	0,1	1,1	0,8	8,6	-2,0	-5,5	-0,0	-0,2	-0,8	5,4
2017	Började	2,9	5,4	5,4	11,4	1,8	3,0	1,8	4,2	11,6	7,4
	Slutade	2,9	4,0	2,3	2,6	4,6	8,0	2,2	3,3	12,2	6,3
	Netto	0,0	1,5	3,1	8,8	-2,9	-5,0	-0,3	0,9	-0,6	1,1

Personalomsättning 2002-2017

Exklusive resp. inklusive visstidsanställda
Tjänstemän

År	Kvartal 1		Kvartal 2		Kvartal 3		Kvartal 4		Helår		
	Exkl	Inkl	Exkl	Inkl	Exkl	Inkl	Exkl	Inkl	Exkl	Inkl	
2003	Började	2,4	2,8	6,6	7,4	2,0	2,3	1,4	1,7	12,5	14,2
	Slutade	8,4	8,6	8,6	8,7	6,3	7,1	3,2	3,4	26,0	27,0
	Netto	-6,0	-5,8	-1,9	-1,4	-4,3	-4,8	-1,8	-1,7	-13,0	-13,0
2004	Började	2,4	2,8	2,4	3,6	2,0	2,5	1,6	2,1	8,3	10,8
	Slutade	3,2	3,4	3,3	3,5	3,7	4,8	2,5	2,8	13,0	14,0
	Netto	-0,8	-0,6	-0,9	0,1	-1,7	-2,3	-0,9	-0,7	-5,0	-3,0
2005	Började	2,7	3,2	2,1	3,3	2,0	2,5	2,6	3,1	9,4	12,2
	Slutade	1,8	2,1	1,8	2,0	2,2	3,1	2,3	2,6	8,0	10,0
	Netto	0,9	1,1	0,3	1,2	-0,2	-0,6	0,3	0,5	1,0	2,0
2006	Började	2,6	3,2	2,8	4,2	4,1	4,7	2,1	2,7	11,5	14,7
	Slutade	1,9	2,2	2,6	2,9	4,6	5,6	2,7	3,0	11,8	13,5
	Netto	0,7	1,0	0,2	1,3	-0,5	-0,9	-0,6	-0,3	-0,2	1,2
2007	Började	8,9	9,7	3,5	4,9	2,6	3,1	2,6	3,1	17,7	21,0
	Slutade	2,8	3,2	3,6	3,7	2,8	3,8	2,8	3,1	12,0	13,8
	Netto	6,1	6,5	0,0	1,2	-0,3	-0,7	-0,2	0,1	5,7	7,2
2008	Började	4,0	4,6	3,5	4,6	2,7	3,2	4,1	4,4	14,2	16,7
	Slutade	2,5	2,7	2,2	2,4	2,8	3,6	2,7	2,9	10,2	11,6
	Netto	1,5	1,9	1,3	2,2	-0,2	-0,3	1,4	1,5	4,0	5,1
2009	Började	2,1	2,3	2,7	3,4	1,2	1,4	1,3	1,7	7,1	8,6
	Slutade	2,5	2,7	1,6	1,7	2,2	2,8	1,9	2,1	8,0	9,1
	Netto	-0,4	-0,4	1,1	1,6	-1,0	-1,4	-0,6	-0,4	-0,8	-0,5
2010	Började	1,6	2,0	2,0	3,2	2,0	2,5	1,6	2,1	7,1	9,8
	Slutade	1,8	1,9	2,1	2,2	2,7	3,6	2,0	2,3	8,4	9,9
	Netto	-0,2	0,1	0,0	1,0	-0,7	-1,1	-0,4	-0,1	-1,3	-0,1
2011	Började	2,5	3,0	2,8	4,0	2,6	3,1	1,9	2,3	11,8	27,9
	Slutade	2,3	2,5	4,3	4,5	3,2	4,1	3,1	3,3	19,8	28,4
	Netto	0,2	0,5	-1,6	-0,5	-0,6	-1,0	-1,2	-1,0	-7,9	-0,5
2012	Började	3,1	3,6	2,1	3,2	1,6	2,0	1,2	1,6	7,8	10,1
	Slutade	2,1	2,3	1,8	2,0	2,3	3,1	2,1	2,3	8,3	9,6
	Netto	1,0	1,3	0,3	1,2	-0,8	-1,1	-0,9	-0,7	-0,5	0,5
2013	Började	1,2	1,5	1,7	2,8	1,2	1,6	1,6	2,0	5,4	7,7
	Slutade	1,5	1,7	2,2	2,4	2,0	2,8	1,8	2,0	7,3	8,7
	Netto	-0,3	-0,2	-0,5	0,4	-0,8	-1,2	-0,3	0,0	-1,9	-1,0
2014	Började	1,8	2,3	2,3	3,4	1,4	2,0	2,0	2,4	7,5	10,0
	Slutade	1,7	1,9	1,5	1,6	2,0	2,8	1,4	1,6	6,5	7,8
	Netto	0,1	0,4	0,8	1,8	-0,6	-0,8	0,7	0,9	1,0	2,2
2015	Började	1,5	1,9	1,9	2,8	1,4	1,7	1,1	1,4	6,0	7,9
	Slutade	1,3	1,5	2,7	2,9	2,4	3,1	1,4	1,5	7,9	9,1
	Netto	0,2	0,4	-0,8	-0,2	-1,1	-1,3	-0,2	-0,1	-1,9	-1,2
2016	Började	1,1	1,4	2,2	3,0	1,7	2,0	0,8	1,1	5,8	7,7
	Slutade	0,9	1,0	1,3	1,4	2,5	3,2	0,9	1,0	5,5	6,5
	Netto	0,2	0,4	0,8	1,6	-0,8	-1,2	-0,1	0,0	0,3	1,2
2017	Började	1,7	2,1	3,0	3,5	2,1	2,4	1,0	1,1	7,4	8,7
	Slutade	1,4	1,5	1,7	1,7	2,8	3,2	0,8	0,9	6,3	6,9
	Netto	0,3	0,5	1,3	1,8	-0,7	-0,8	0,2	0,2	1,1	1,7

Personalomsättning i olika åldersklasser - 2017

Arbetare

Inklusive visstidsanställda

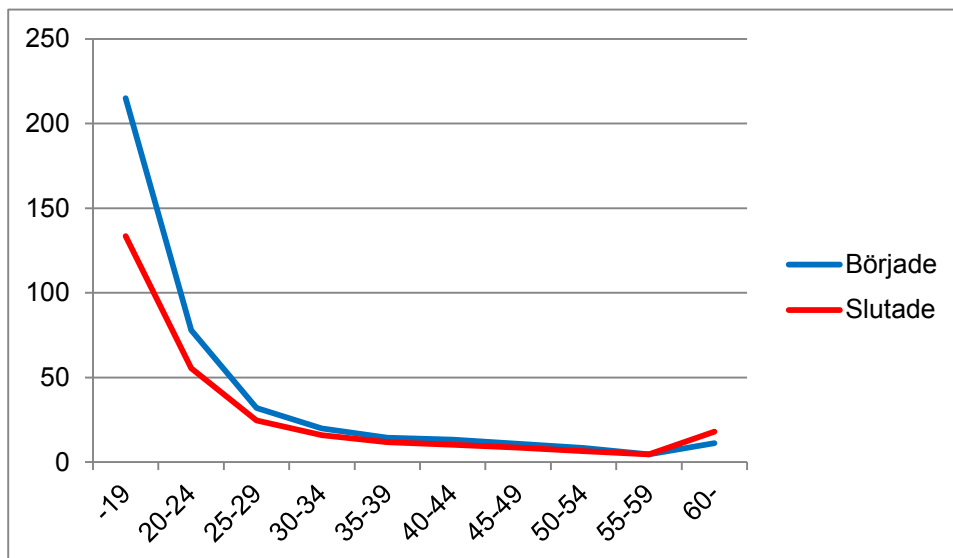

Exklusive visstidsanställda

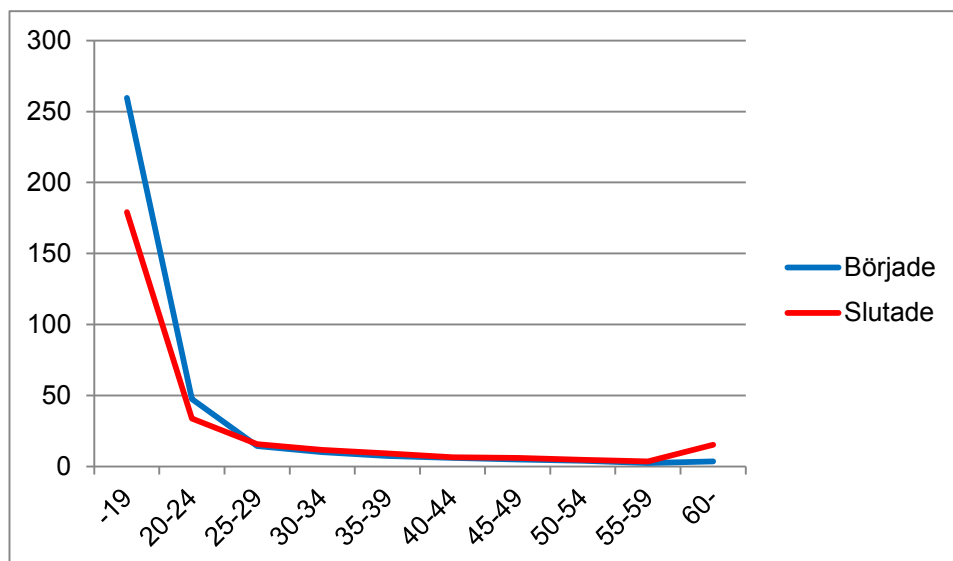

Personalomsättning i olika åldersklasser - 2017

Tjänstemän

Inklusive visstidsanställda

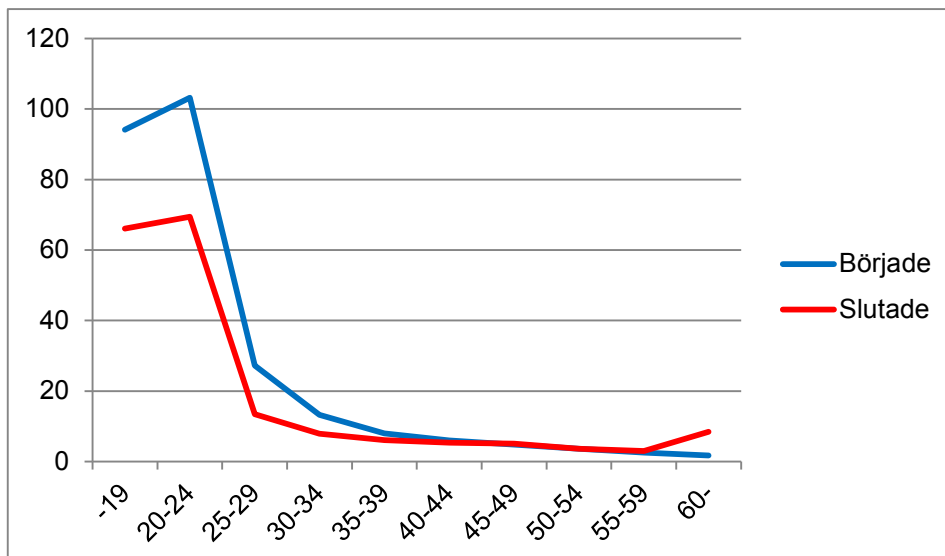

Exklusive visstidsanställda

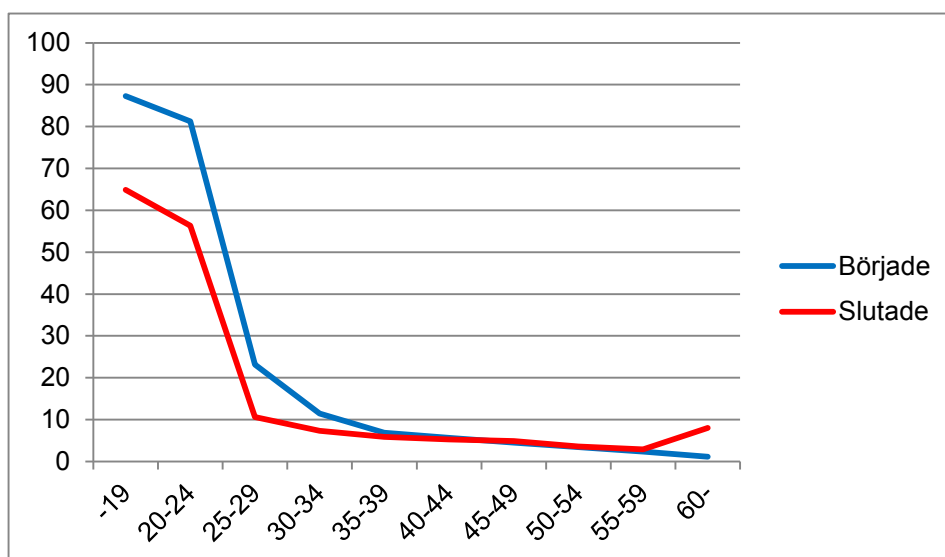

Sjukfrånvaro inom olika län

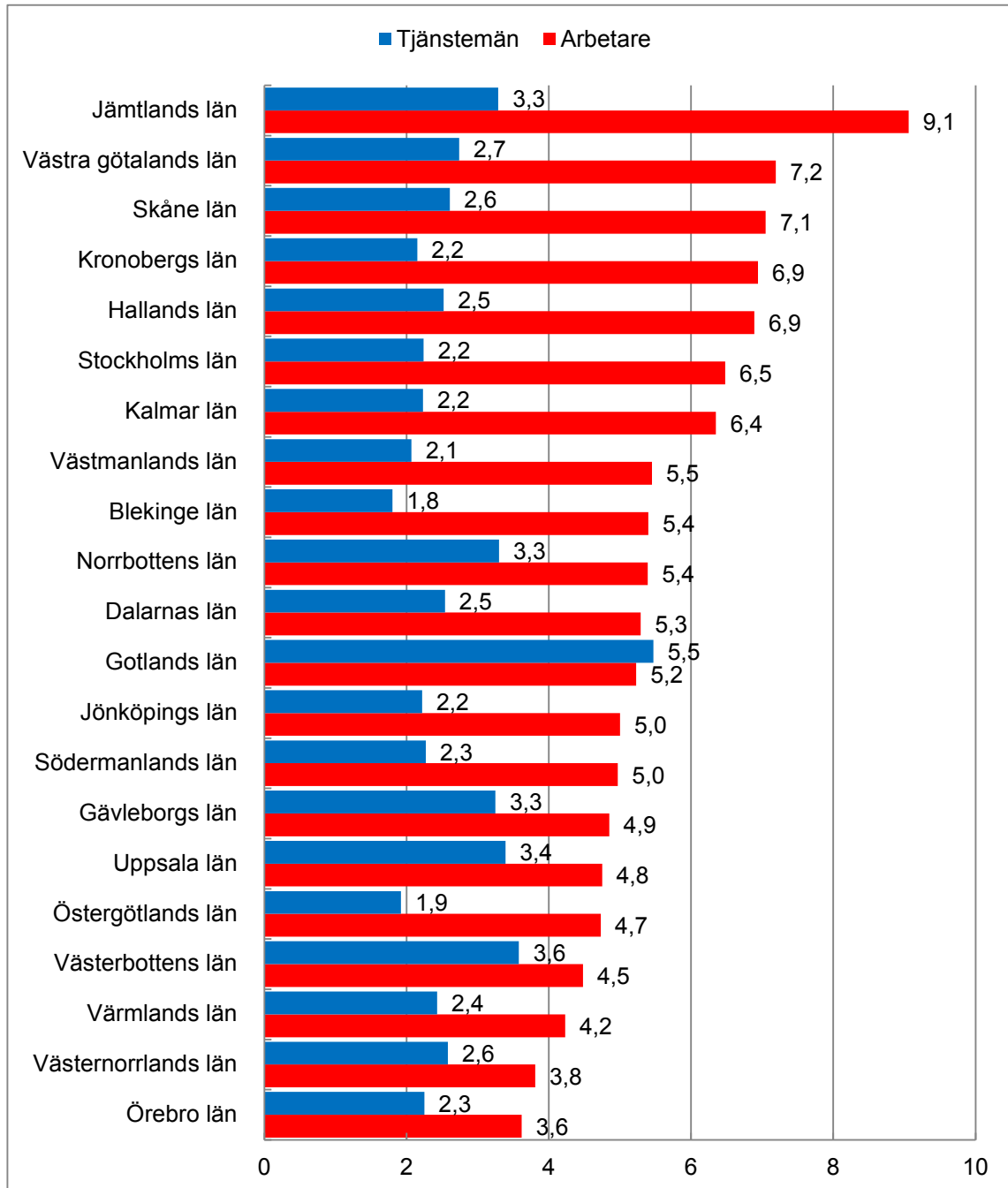

Beräkningsregler

Personalomsättning

Antal nyanställda resp. avgångna (exkl. resp. inkl visstidsanställda) x 100
För kvartal: -----%
Antal anställda vid ingången av kvartalet (exkl. resp. inkl visstidsanställda)

Antal nyanställda resp. avgångna under fyra kvartal (exklusive resp. inklusive visstidsanställda) x 100
För helår: -----%
Genomsnittligt antal anställda vid ingången av fyra kvartal (exklusive resp. inklusive visstidsanställda)

Antal anställda vid ingången av kvartalet fås genom att minska antalet redovisade individer (exklusive resp. inklusive visstidsanställda) med antalet nyanställda (exklusive resp. inklusive visstidsanställda).
Kommentarer, direkt och indirekt verksamhet.

Uppdelningen av arbetad tid i direkt resp. indirekt verksamhet kan ses ur såväl hela företagets som ur varje arbetsplats, företagsundergrupp och individs synvinkel. Ser man det ur företagets synvinkel kan, åtminstone i traditionellt organiserade företag, ofta hela avdelningar hänföras till indirekt verksamhet och kanske endast en avdelning till direkt verksamhet. Dessutom kan varje individs arbetstid uppdelas på direkt och indirekt verksamhet.

Genom att numera många företag integrerat underhåll, transport och andra, ur hela företagets synvinkel, indirekta verksamheter i respektive produktionsenhet och dessutom överfört vissa administrativa och andra traditionella tjänstemannaarbeten till arbetarna kan en uppdelning av den arbetade tiden enligt ovan också fås genom en uppsummering från individ- eller avdelningsnivå till arbetsplats- eller företagsnivå.



Kontaktinformation

Karin Trigell
08-697 42 81
karin.trigell@aon.se

Lauren Duff
08-697 40 56
lauren.duff@aon.se